

科嘉（開曼）股份有限公司  
及子公司

合併財務報告暨會計師查核報告  
民國113及112年第2季

地址：The Grand Pavilion Commercial  
Centre, Oleander Way, 802 West Bay  
Road, P. O. Box 32052, Grand Cayman  
KY1 - 1208, Cayman Islands, British  
West Indies

電話：(02)2243-6177

## § 目 錄 §

項	目 頁	次	財 務 報 告 附 註 編 號
一、封 面	1		-
二、目 錄	2		-
三、會計師查核報告	3~6		-
四、合併資產負債表	7		-
五、合併綜合損益表	8		-
六、合併權益變動表	9		-
七、合併現金流量表	10~11		-
八、合併財務報表附註			
(一) 公司沿革	12		一
(二) 通過財務報告之日期及程序	12		二
(三) 新發布及修訂準則及解釋之適用	12~14		三
(四) 重大會計政策之彙總說明	14~16		四
(五) 重大會計判斷、估計及假設不確定性之主要來源	16		五
(六) 重要會計項目之說明	16~49		六~三三
(七) 關係人交易	49~50		三四
(八) 質抵押之資產	50		三五
(九) 重大或有負債及未認列之合約承諾	-		-
(十) 重大之災害損失	-		-
(十一) 重大之期後事項	-		-
(十二) 具重大影響之外幣資產及負債資訊	51~52		三六
(十三) 附註揭露事項			三七
1. 重大交易事項相關資訊	52~60, 63~66		
2. 轉投資事業相關資訊	52~53, 60		
3. 大陸投資資訊	53, 61~62		
4. 主要股東資訊	67		
(十四) 部門資訊	53		三八

### 會計師查核報告

科嘉（開曼）股份有限公司 公鑒：

#### 查核意見

科嘉（開曼）股份有限公司及其子公司（科嘉集團）民國 113 年及 112 年 6 月 30 日之合併資產負債表，暨民國 113 年及 112 年 4 月 1 日至 6 月 30 日，以及民國 113 年及 112 年 1 月 1 日至 6 月 30 日之合併綜合損益表、民國 113 年及 112 年 1 月 1 日至 6 月 30 日合併權益變動表與合併現金流量表，以及合併財務報表附註（包括重大會計政策彙總），業經本會計師查核竣事。

依本會計師之意見，上開合併財務報表在所有重大方面係依照中華民國證券發行人財務報告編製準則及經中華民國金融監督管理委員會認可並發布生效之國際會計準則第 34 號「期中財務報導」編製，足以允當表達科嘉集團民國 113 年及 112 年 6 月 30 日之合併財務狀況，暨民國 113 年及 112 年 4 月 1 日至 6 月 30 日之合併財務績效，以及民國 113 年及 112 年 1 月 1 日至 6 月 30 日之合併財務績效及合併現金流量。

#### 查核意見之基礎

本會計師係依照中華民國會計師受託查核簽證財務報表規則及中華民國審計準則執行查核工作。本會計師於該等準則下之責任將於會計師查核合併財務報表之責任段進一步說明。本會計師所隸屬事務所受獨立性規範之人員已依會計師職業道德規範，與科嘉集團保持超然獨立，並履行該規範之其他責任。本會計師相信已取得足夠及適切之查核證據，以作為查核意見之基礎。

## 關鍵查核事項

關鍵查核事項係指依本會計師之專業判斷，對科嘉集團民國 113 年第 2 季合併財務報表之查核最為重要之事項。該等事項已於查核合併財務報表整體及形成查核意見之過程中予以因應，本會計師並不對該等事項單獨表示意見。本會計師決定下列事項為關鍵查核事項：

茲對科嘉集團民國 113 年第 2 季合併財務報表之關鍵查核事項敘明如下：  
存貨之減損

科嘉集團存貨因市場需求及規格等因素導致存貨滯銷或過時，須提列呆滯損失。截至民國 113 年 6 月 30 日止，帳列存貨淨額為 355,480 仟元（參閱財務報告附註十二），相關會計政策參閱 112 年度合併財務報告之重大會計政策彙總說明附註四(七)，由於呆滯損失係依據存貨庫齡狀況及歷史經驗所估計之比率提列，本會計師認為此涉及管理階層主觀判斷，因此將存貨呆滯損失適當性之評估視為關鍵查核事項。

本會計師藉由瞭解並測試科嘉集團對存貨庫齡表每季複核之執行情形，以評估該科嘉集團對存貨減損評估之內部控制運作有效性。並於期末取得科嘉集團存貨庫齡分析表，驗證存貨庫齡表及驗算期末存貨呆滯損失計算之正確性；另於存貨實地盤點時，觀察久未異動之存貨是否已列入存貨呆滯之評估。本會計師亦複核存貨庫齡狀況，比較歷史提列呆滯損失及存貨以往年度實際處分之情形，以評估存貨呆滯損失之適足性。

## 管理階層與治理單位對合併財務報表之責任

管理階層之責任係依照中華民國證券發行人財務報告編製準則及經金融監督管理委員會認可並發布生效之國際會計準則第 34 號「期中財務報導」編製允當表達之合併財務報表，且維持與合併財務報表編製有關之必要內部控制，以確保合併財務報表未存有導因於舞弊或錯誤之重大不實表達。

於編製財務報表時，管理階層之責任亦包括評估科嘉集團繼續經營之能力、相關事項之揭露，以及繼續經營會計基礎之採用，除非管理階層意圖清算科嘉集團或停止營業，或除清算或停業外別無實際可行之其他方案。

科嘉集團之治理單位（含審計委員會）負有監督財務報導流程之責任。

## 會計師查核財務報表之責任

本會計師查核合併財務報表之目的，係對合併財務報表整體是否存有導因於舞弊或錯誤之重大不實表達取得合理確信，並出具查核報告。合理確信係高度確信，惟依照中華民國審計準則執行之查核工作無法保證必能偵出合併財務報表存有之重大不實表達。不實表達可能導因於舞弊或錯誤。如不實表達之個別金額或彙總數可合理預期將影響合併財務報表使用者所作之經濟決策，則被認為具有重大性。

本會計師依照中華民國審計準則查核時，運用專業判斷及專業懷疑。本會計師亦執行下列工作：

1. 辨認並評估合併財務報表導因於舞弊或錯誤之重大不實表達風險；對所評估之風險設計及執行適當之因應對策；並取得足夠及適切之查核證據以作為查核意見之基礎。因舞弊可能涉及共謀、偽造、故意遺漏、不實聲明或踰越內部控制，故未偵出導因於舞弊之重大不實表達之風險高於導因於錯誤者。
2. 對與查核攸關之內部控制取得必要之瞭解，以設計當時情況下適當之查核程序，惟其目的非對科嘉集團內部控制之有效性表示意見。
3. 評估管理階層所採用會計政策之適當性，及其所作會計估計與相關揭露之合理性。
4. 依據所取得之查核證據，對管理階層採用繼續經營會計基礎之適當性，以及使科嘉集團繼續經營之能力可能產生重大疑慮之事件或情況是否存在重大不確定性，作出結論。本會計師若認為該等事件或情況存在重大不確定性，則須於查核報告中提醒合併財務報表使用者注意合併財務報表之相關揭露，或於該等揭露係屬不適當時修正查核意見。本會計師之結論係以截至查核報告日所取得之查核證據為基礎。惟未來事件或情況可能導致科嘉集團不再具有繼續經營之能力。
5. 評估合併財務報表（包括相關附註）之整體表達、結構及內容，以及合併財務報表是否允當表達相關交易及事件。
6. 對於集團內組成個體之財務資訊取得足夠及適切之查核證據，以對合併財務報表表示意見。本會計師負責集團查核案件之指導、監督及執行，並負責形成集團查核意見。

本會計師與治理單位溝通之事項，包括所規劃之查核範圍及時間，以及重大查核發現（包括於查核過程中所辨認之內部控制顯著缺失）。

本會計師亦向治理單位提供本會計師所隸屬事務所受獨立性規範之人員已遵循中華民國會計師職業道德規範中有關獨立性之聲明，並與治理單位溝通所有可能被認為會影響會計師獨立性之關係及其他事項（包括相關防護措施）。

本會計師從與治理單位溝通之事項中，決定對科嘉集團民國 113 年第 2 季合併財務報表查核之關鍵查核事項。本會計師於查核報告中敘明該等事項，除非法令不允許公開揭露特定事項，或在極罕見情況下，本會計師決定不於查核報告中溝通特定事項，因可合理預期此溝通所產生之負面影響大於所增進之公眾利益。

勤業眾信聯合會計師事務所

會計師 廖婉怡



廖婉怡

會計師 張耿禧



張耿禧

金融監督管理委員會核准文號  
金管證審字第 1010028123 號

證券暨期貨管理委員會核准文號  
台財證六字第 0920123784 號

中 華 民 國 113 年 8 月 27 日

112年6月30日  
(追溯調整後)  
(附註二九)

代 碼	資 產	113年6月30日			112年12月31日			112年6月30日 (追溯調整後) (附註二九)		
		金 額	%		金 額	%		金 額	%	
	流動資產									
1100	現金及約當現金(附註六)	\$ 824,356	18		\$ 914,412	21		\$ 1,063,038	24	
1110	透過損益按公允價值衡量之金融資產(附註七及三三)	105,000	2		98,195	2		71,902	2	
1120	透過其他綜合損益按公允價值衡量之金融資產(附註八、十及三三)	63,816	1		53,089	1		43,935	1	
1136	按攤銷後成本衡量之金融資產—流動(附註九及十)	510,598	11		134,006	3		95,239	2	
1170	應收帳款(附註十一及二五)	958,219	20		1,038,937	24		908,307	20	
1200	其他應收款(附註十一)	26,303	1		18,455	1		15,359	-	
1220	本期所得稅資產(附註四)	1,204	-		96	-		95	-	
130X	存貨(附註十二)	355,480	8		315,862	7		313,653	7	
1470	其他流動資產(附註十三)	102,919	2		37,941	1		62,133	1	
11XX	流動資產總計	2,947,895	63		2,610,993	60		2,573,661	57	
	非流動資產									
1510	透過損益按公允價值衡量之金融資產—非流動(附註七及三三)	16,397	-		41,995	1		34,553	1	
1535	按攤銷後成本衡量之金融資產—非流動(附註九)	409,807	9		390,484	9		517,788	11	
1550	採用權益法之投資(附註十五)	111	-		-	-		-	-	
1600	不動產、廠房及設備(附註十六及三五)	969,278	20		980,633	22		1,018,797	23	
1755	使用權資產(附註十七)	122,510	3		128,862	3		138,142	3	
1760	投資性不動產淨額(附註十八及三五)	53,071	1		-	-		-	-	
1821	無形資產(附註十九)	138,084	3		135,335	3		175,762	4	
1840	遞延所得稅資產(附註四)	20,573	-		28,976	1		33,581	1	
1990	其他非流動資產(附註二十)	38,291	1		29,186	1		20,132	-	
15XX	非流動資產總計	1,768,122	37		1,735,471	40		1,938,755	43	
1XXX	資 產 總 計	\$ 4,716,017	100		\$ 4,346,464	100		\$ 4,512,416	100	
	負債及權益									
	流動負債									
2100	短期借款(附註二一及三五)	\$ 145,534	3		\$ 43,387	1		\$ 163,149	4	
2130	合約負債(附註二五)	708	-		674	-		1,747	-	
2170	應付帳款	175,385	4		183,334	4		129,496	3	
2180	應付帳款—關係人(附註三四)	4,248	-		-	-		-	-	
2200	其他應付款(附註二二)	519,177	11		383,010	9		535,659	12	
2230	本期所得稅負債(附註四)	19,367	-		33,660	1		37,937	1	
2280	租賃負債(附註十七)	6,560	-		11,840	-		11,494	-	
2399	其他流動負債	25,943	1		20,543	1		27,108	-	
21XX	流動負債總計	896,922	19		676,448	16		906,590	20	
	非流動負債									
2570	遞延所得稅負債(附註四)	196,926	4		195,866	5		213,134	5	
2580	租賃負債(附註十七)	16,150	1		19,812	-		25,434	-	
2600	其他非流動負債	2,508	-		2,345	-		1,929	-	
25XX	非流動負債總計	215,584	5		218,023	5		240,497	5	
2XXX	負債總計	1,112,506	24		894,471	21		1,147,087	25	
	歸屬於母公司業主之權益									
3110	普通股股本	643,375	14		643,375	15		643,375	14	
3200	資本公積	1,490,300	32		1,490,300	34		1,490,300	33	
	保留盈餘									
3310	法定盈餘公積	360,018	7		342,378	8		342,378	8	
3320	特別盈餘公積	135,338	3		135,338	3		135,338	3	
3350	未分配盈餘	842,232	18		834,955	19		765,136	17	
3300	保留盈餘總計	1,337,588	28		1,312,671	30		1,242,852	28	
3400	其他權益	12,043	-		(121,807)	(3)		(134,095)	(3)	
31XX	歸屬於母公司業主之權益總計	3,483,306	74		3,324,539	76		3,242,432	72	
36XX	非控制權益	120,205	2		127,454	3		122,897	3	
3XXX	權益總計	3,603,511	76		3,451,993	79		3,365,329	75	
	負債與權益總計	\$ 4,716,017	100		\$ 4,346,464	100		\$ 4,512,416	100	

後附之附註係本合併財務報表之一部分。

董事長：林志峰

經理人：何和和

會計主管：唐文改



科嘉(開曼)股份有限公司及子公司

合併綜合損益表

民國 113 年及 112 年 4 月 1 日至 6 月 30 日暨民國 113 年及 112 年 1 月 1 日至 6 月 30 日

單位：新台幣仟元，惟  
每股盈餘為元

代 碼	113年4月1日至6月30日			112年4月1日至6月30日 (追溯調整後) (附註二九)			113年1月1日至6月30日			112年1月1日至6月30日 (追溯調整後) (附註二九)		
	金	額	%	金	額	%	金	額	%	金	額	%
營業收入(附註二五)												
4100 銷貨收入	\$	691,067	100	\$	634,088	100	\$	1,240,987	100	\$	1,068,424	100
營業成本(附註十二、二六及三四)												
5110 銷貨成本		<u>489,361</u>	<u>71</u>		<u>456,763</u>	<u>72</u>		<u>890,180</u>	<u>72</u>		<u>799,402</u>	<u>75</u>
5900 營業毛利		<u>201,706</u>	<u>29</u>		<u>177,325</u>	<u>28</u>		<u>350,807</u>	<u>28</u>		<u>269,022</u>	<u>25</u>
營業費用(附註二六)												
6100 推銷費用		18,801	3		14,097	2		35,408	3		26,384	2
6200 管理費用		55,125	8		54,906	9		123,261	10		104,990	10
6300 研究發展費用		42,381	6		36,006	6		77,348	6		60,403	6
6450 預期信用減損損失(迴轉利益)(附註十一)		<u>403</u>	<u>-</u>		<u>( 627)</u>	<u>-</u>		<u>522</u>	<u>-</u>		<u>516</u>	<u>-</u>
6000 營業費用合計		<u>116,710</u>	<u>17</u>		<u>104,382</u>	<u>17</u>		<u>236,539</u>	<u>19</u>		<u>192,293</u>	<u>18</u>
6500 其他收益及費損淨額(附註二六)		<u>5,109</u>	<u>1</u>		<u>59</u>	<u>-</u>		<u>( 5,636)</u>	<u>-</u>		<u>( 280)</u>	<u>-</u>
6900 營業淨利		<u>90,105</u>	<u>13</u>		<u>73,002</u>	<u>11</u>		<u>108,632</u>	<u>9</u>		<u>76,449</u>	<u>7</u>
營業外收入及支出												
7060 採用權益法認列之關聯企業損益之份額		( 3)	-		-	-		( 3)	-		-	-
7100 利息收入		12,789	2		13,216	2		27,231	2		23,855	2
7110 租金收入		845	-		833	-		1,690	-		1,666	-
7130 股利收入		220	-		36	-		249	-		143	-
7190 其他收入		2,184	-		288	-		7,781	1		2,347	-
7235 透過損益按公允價值衡量之金融商品淨益		2,249	-		6,177	1		7,217	-		17,102	2
7510 利息費用		( 1,023)	-		( 2,127)	-		( 2,332)	-		( 3,154)	-
7590 什項支出		( 130)	-		( 81)	-		( 2,265)	-		( 478)	-
7630 淨外幣兌換利益(附註二六)		<u>7,472</u>	<u>1</u>		<u>62,352</u>	<u>10</u>		<u>24,650</u>	<u>2</u>		<u>51,401</u>	<u>5</u>
7000 營業外收入及支出合計		<u>24,603</u>	<u>3</u>		<u>80,694</u>	<u>13</u>		<u>64,218</u>	<u>5</u>		<u>92,882</u>	<u>9</u>
7900 稅前淨利		114,708	16		153,696	24		172,850	14		169,331	16
7950 所得稅費用(附註四及二七)		<u>22,733</u>	<u>3</u>		<u>52,795</u>	<u>8</u>		<u>48,686</u>	<u>4</u>		<u>59,767</u>	<u>6</u>
8200 淨 利		<u>91,975</u>	<u>13</u>		<u>100,901</u>	<u>16</u>		<u>124,164</u>	<u>10</u>		<u>109,564</u>	<u>10</u>
其他綜合損益												
8360 後續可能重分類至損益之項目												
8361 國外營運機構財務報表換算之兌換差額		28,592	4		( 61,320)	( 10)		141,116	11		( 61,906)	( 6)
8367 透過其他綜合損益按公允價值衡量之債務工具投資未實現評價損益		( 1,334)	-		334	-		( 805)	-		( 847)	-
8300 其他綜合損益合計		<u>27,258</u>	<u>4</u>		<u>( 60,986)</u>	<u>( 10)</u>		<u>140,311</u>	<u>11</u>		<u>( 62,753)</u>	<u>( 6)</u>
8500 綜合損益總額		<u>\$ 119,233</u>	<u>17</u>		<u>\$ 39,915</u>	<u>6</u>		<u>\$ 264,475</u>	<u>21</u>		<u>\$ 46,811</u>	<u>4</u>
淨利(損)歸屬於：												
8610 母公司業主		\$ 92,532	13		\$ 100,220	16		\$ 123,971	10		\$ 107,071	10
8620 非控制權益		( 557)	-		681	-		193	-		2,493	-
8600		<u>\$ 91,975</u>	<u>13</u>		<u>\$ 100,901</u>	<u>16</u>		<u>\$ 124,164</u>	<u>10</u>		<u>\$ 109,564</u>	<u>10</u>
綜合損益總額歸屬於：												
8710 母公司業主		\$ 118,511	17		\$ 41,490	6		\$ 257,821	21		\$ 46,791	4
8720 非控制權益		<u>722</u>	<u>-</u>		<u>( 1,575)</u>	<u>-</u>		<u>6,654</u>	<u>-</u>		<u>20</u>	<u>-</u>
8700		<u>\$ 119,233</u>	<u>17</u>		<u>\$ 39,915</u>	<u>6</u>		<u>\$ 264,475</u>	<u>21</u>		<u>\$ 46,811</u>	<u>4</u>
每股盈餘(附註二八)												
9710 基 本		<u>\$ 1.44</u>			<u>\$ 1.56</u>			<u>\$ 1.93</u>			<u>\$ 1.66</u>	
9810 稀 釋		<u>\$ 1.44</u>			<u>\$ 1.55</u>			<u>\$ 1.91</u>			<u>\$ 1.66</u>	

後附之附註係本合併財務報告之一部分。

董事長：林志峰



經理人：何和和



會計主管：唐文改







科嘉(開曼)股份有限公司及子公司

合併權益變動表

民國 113 年 1 月 1 日至 6 月 30 日

單位：新台幣仟元

代碼	歸屬於母公司業主之權益 (附註二四)					其他權益		非控制權益 (附註二四及二九)	權益總計	
	普通股股本	資本公積	法定盈餘公積	特別盈餘公積	未分配盈餘 (追溯調整後) (附註二九)	國外營運機構 財務報表換算 之兌換差額	透過其他綜合 損益按公允價值 衡量之金融資產 未實現評價損益			
A1	112年1月1日餘額	\$ 643,375	\$ 1,490,300	\$ 312,622	\$ 135,338	\$ 816,866	(\$ 64,817)	(\$ 8,998)	\$ 122,507	\$ 3,447,193
	111年度盈餘分配									
B1	提列法定盈餘公積	-	-	29,756	-	(29,756)	-	-	-	-
B5	母公司股東現金股利	-	-	-	-	(128,675)	-	-	-	(128,675)
		-	-	29,756	-	(158,431)	-	-	-	(128,675)
D1	112年1月1日至6月30日淨利	-	-	-	-	107,071	-	-	2,493	109,564
D3	112年1月1日至6月30日其他綜合損益	-	-	-	-	-	(59,433)	(847)	(2,473)	(62,753)
D5	112年1月1日至6月30日綜合損益總額	-	-	-	-	107,071	(59,433)	(847)	20	46,811
M7	對子公司所有權權益變動	-	-	-	-	(370)	-	-	370	-
Z1	112年6月30日餘額	\$ 643,375	\$ 1,490,300	\$ 342,378	\$ 135,338	\$ 765,136	(\$ 124,250)	(\$ 9,845)	\$ 122,897	\$ 3,365,329
A1	113年1月1日餘額	\$ 643,375	\$ 1,490,300	\$ 342,378	\$ 135,338	\$ 834,955	(\$ 115,688)	(\$ 6,119)	\$ 127,454	\$ 3,451,993
	112年度盈餘分配									
B1	提列法定盈餘公積	-	-	17,640	-	(17,640)	-	-	-	-
B5	母公司股東現金股利	-	-	-	-	(96,506)	-	-	-	(96,506)
		-	-	17,640	-	(114,146)	-	-	-	(96,506)
D1	113年1月1日至6月30日淨利	-	-	-	-	123,971	-	-	193	124,164
D3	113年1月1日至6月30日其他綜合損益	-	-	-	-	-	134,655	(805)	6,461	140,311
D5	113年1月1日至6月30日綜合損益總額	-	-	-	-	123,971	134,655	(805)	6,654	264,475
M7	對子公司所有權權益變動	-	-	-	-	(2,548)	-	-	(13,903)	(16,451)
Z1	113年6月30日餘額	\$ 643,375	\$ 1,490,300	\$ 360,018	\$ 135,338	\$ 842,232	\$ 18,967	(\$ 6,924)	\$ 120,205	\$ 3,603,511

後附之附註係本合併財務報告之一部分。

董事長：林志峰



經理人：何和和



會計主管：唐文改



科嘉（開曼）股份有限公司及子公司

合併損益表

民國 113 年及 112 年\*1 月 1 日至 6 月 30 日

單位：新台幣仟元

代 碼		113年1月1日 至6月30日	112年1月1日 至6月30日 (追溯調整後) (附註二九)
	營業活動之淨現金流量		
A10000	稅前淨利	\$ 172,850	\$ 169,331
A20010	收益費損項目		
A20100	折舊費用	59,291	64,386
A20200	攤銷費用	8,149	11,509
A20300	預期信用減損損失	522	516
A20400	透過損益按公允價值衡量之金 融商品淨益	( 7,217)	( 17,102)
A20900	利息費用	2,332	3,154
A21200	利息收入	( 27,231)	( 23,855)
A21300	股利收入	( 249)	( 143)
A22300	採用權益法認列之關聯企業損 失之份額	3	-
A22500	處分不動產、廠房及設備淨損 失	7,373	280
A22900	租賃修改利益	( 1,737)	-
A29900	存貨跌價及呆滯損失	7,617	10,603
A24100	外幣兌換淨損失(利益)	43,752	( 100,726)
A30000	營業資產及負債淨變動數		
A31115	取得透過損益按公允價值衡量 之金融資產	( 6,166)	( 40,603)
A31250	處分透過損益按公允價值衡量 之金融資產	32,176	36,363
A31150	應收帳款	118,664	( 63,018)
A31180	其他應收款	( 477)	648
A31200	存 貨	( 47,235)	46,502
A31240	其他流動資產	( 64,978)	( 3,601)
A32125	合約負債	34	1,049
A32150	應付帳款	( 36,396)	12,481
A32160	應付帳款－關係人	4,248	-
A32180	其他應付款	38,422	( 12,117)
A32230	其他流動負債	5,400	3,837
A33000	營運產生之淨現金流入	309,147	99,494

(接次頁)

(承前頁)

代 碼		113年1月1日 至6月30日	112年1月1日 至6月30日 (追溯調整後) (附註二九)
A33300	支付之利息	(\$ 2,332)	(\$ 3,154)
A33500	支付之所得稅	( 49,290)	( 77,668)
AAAA	營業活動之淨現金流入	<u>257,525</u>	<u>18,672</u>
	投資活動之淨現金流量		
B00010	取得透過其他綜合損益按公允價值 衡量之金融資產	( 8,266)	( 19,038)
B00040	取得按攤銷後成本衡量之金融資產	( 403,434)	-
B00050	處分按攤銷後成本衡量之金融資產	-	116,067
B01800	取得採用權益法之長期股權投資	( 114)	-
B02200	取得子公司之淨現金流出(附註三 一)	-	( 64,359)
B02700	取得不動產、廠房及設備(附註三 一)	( 88,383)	( 27,136)
B02800	處分不動產、廠房及設備價款	6,875	4,156
B03700	存出保證金減少(增加)	457	( 121)
B04500	取得無形資產	( 5,143)	( 637)
B07500	收取之利息	19,860	16,756
B07600	收取之股利	<u>249</u>	<u>143</u>
BBBB	投資活動之淨現金流入(出)	<u>( 477,899)</u>	<u>25,831</u>
	籌資活動之淨現金流量		
C00100	短期借款增加(減少)	102,147	( 90,728)
C03000	存入保證金增加(減少)	163	( 87)
C04020	租賃負債本金償還	( 5,996)	( 5,979)
C04500	發放子公司現金股利	( 12,123)	-
C05800	取得非控制權益	( 4,328)	-
CCCC	籌資活動之淨現金流出	<u>79,863</u>	<u>( 96,794)</u>
DDDD	匯率變動對現金及約當現金之影響	<u>50,455</u>	<u>14,839</u>
EEEE	現金及約當現金淨減少數	( 90,056)	( 37,452)
E00100	期初現金及約當現金餘額	<u>914,412</u>	<u>1,100,490</u>
E00200	期末現金及約當現金餘額	<u>\$ 824,356</u>	<u>\$ 1,063,038</u>

後附之附註係本合併財務報告之一部分。

董事長：林志峰



經理人：何和和



會計主管：唐文改



科嘉（開曼）股份有限公司及子公司

合併財務報表附註

民國 113 年及 112 年 1 月 1 日至 6 月 30 日

（除另註明外，金額以新台幣仟元為單位）

一、公司沿革

科嘉（開曼）股份有限公司（母公司，母公司及由母公司所控制個體以下簡稱「合併公司」）於 98 年 8 月 17 日設立於英屬開曼群島，主要係為向台灣證券交易所股份有限公司申請股票上市進行組織架構重組而設立，重組後母公司成為所有合併個體之控股公司，母公司於 98 年 12 月設立台灣分公司。母公司股票於 100 年 11 月起在台灣證券交易所上市買賣。

本合併財務報告係以母公司之功能性貨幣新台幣表達。

二、通過財務報告之日期及程序

本合併財務報告於 113 年 8 月 27 日經母公司董事會通過。

三、新發布及修訂準則及解釋之適用

(一) 首次適用中華民國金融監督管理委員會（以下稱「金管會」）認可並發布生效之國際財務報導準則（IFRS）、國際會計準則（IAS）、解釋（IFRIC）及解釋公告（SIC）（以下稱「IFRS 會計準則」）

<u>新發布 / 修正 / 修訂準則及解釋</u>	<u>IASB 發布之生效日</u>
IFRS 16 之修正「售後租回中之租賃負債」	2024 年 1 月 1 日
IAS 1 之修正「負債分類為流動或非流動」（2020 年修正）及「具合約條款之非流動負債」（2022 年修正）	2024 年 1 月 1 日
IAS 7 及 IFRS 7 之修正「供應商融資安排」	2024 年 1 月 1 日

適用上述金管會認可並發布生效之修正後之 IFRS 會計準則將不致造成合併公司會計政策之重大變動。

(二) 114 年適用之金管會認可之 IFRS 會計準則

<u>新發布 / 修正 / 修訂準則及解釋</u>	<u>IASB 發布之生效日</u>
IAS 21 之修正「缺乏可兌換性」	2025 年 1 月 1 日 (註 1)

註 1：適用於 2025 年 1 月 1 日以後開始之年度報導期間。初次適用該修正時，不得重編比較期間，而應將影響數認列於初次適用日之保留盈餘或權益項下之國外營運機構兌換差額（依適當者）以及相關受影響之資產及負債。

截至本合併財務報告通過發布日止，合併公司仍持續評估上述準則、解釋之修正對財務狀況與財務績效之其他影響，相關影響待評估完成時予以揭露。

(三) 國際會計準則理事會 (IASB) 已發布但尚未經金管會認可並發布生效之 IFRS 會計準則

<u>新發布 / 修正 / 修訂準則及解釋</u>	<u>IASB 發布之生效日(註 1)</u>
「IFRS 會計準則之年度改善—第 11 冊」	2026 年 1 月 1 日
IFRS 9 及 IFRS 7 之修正「金融工具之分類與衡量之修正」	2026 年 1 月 1 日
IFRS 10 及 IAS 28 之修正「投資者與其關聯企業或合資間之資產出售或投入」	未 定
IFRS 17「保險合約」	2023 年 1 月 1 日
IFRS 17 之修正	2023 年 1 月 1 日
IFRS 17 之修正「初次適用 IFRS 17 及 IFRS 9—比較資訊」	2023 年 1 月 1 日
IFRS 18「財務報表之表達與揭露」	2027 年 1 月 1 日
IFRS 19「不具公共課責性之子公司：揭露」	2027 年 1 月 1 日

註 1：除另註明外，上述新發布 / 修正 / 修訂準則或解釋係於各該日期以後開始之年度報導期間生效。

IFRS 18「財務報表之表達與揭露」

IFRS 18 將取代 IAS 1「財務報表之表達」，該準則主要變動包括：

- 損益表應將收益及費損項目分為營業、投資、籌資、所得稅及停業單位種類。
- 損益表應列報營業損益、籌資及所得稅前損益以及損益之小計及合計數。

- 提供指引以強化彙總及細分規定：合併公司須辨認來自個別交易或其他事項之資產、負債、權益、收益、費損及現金流量，並以共同特性為基礎進行分類與彙總，俾使主要財務報表列報之各單行項目至少具一項類似特性。具不同特性之項目於主要財務報表及附註應予細分。合併公司僅於無法找到更具資訊性之名稱時，始將該等項目標示為「其他」。
- 增加管理階層定義之績效衡量之揭露：合併公司於進行財務報表外之公開溝通，以及與財務報表使用者溝通管理階層對合併公司整體財務績效某一層面之觀點時，應於財務報表單一附註揭露管理階層定義之績效衡量相關資訊，包括該衡量之描述、如何計算、其與 IFRS 會計準則明定之小計或合計數之調節以及相關調節項目之所得稅與非控制權益影響等。

截至本合併財務報告通過發布日止，合併公司仍持續評估各號準則、解釋之修正對財務狀況與財務績效之其他影響，相關影響待評估完成時予以揭露。

#### 四、重大會計政策之彙總說明

##### (一) 遵循聲明

本合併財務報告係依照中華民國證券發行人財務報告編製準則及經金管會認可並發布生效之 IAS 34「期中財務報導」編製。本合併財務報告並未包含整份年度財務報告所規定之所有 IFRS 會計準則揭露資訊。

##### (二) 編製基礎

除按公允價值衡量之金融工具外，本合併財務報告係依歷史成本基礎編製。

公允價值衡量依照相關輸入值之可觀察程度及重要性分為第 1 等級至第 3 等級：

1. 第 1 等級輸入值：係指於衡量日可取得之相同資產或負債於活絡市場之報價（未經調整）。

2. 第 2 等級輸入值：係指除第 1 等級之報價外，資產或負債直接（亦即價格）或間接（亦即由價格推導而得）之可觀察輸入值。
3. 第 3 等級輸入值：係指資產或負債之不可觀察之輸入值。

### (三) 合併基礎

本合併財務報告係包含母公司及由母公司所控制個體（子公司）之財務報告。合併綜合損益表已納入被收購或被處分子公司於當期自收購日起或至處分日止之營運損益。子公司之財務報告已予調整，以使其會計政策與合併公司之會計政策一致。於編製合併財務報告時，各個體間之交易、帳戶餘額、收益及費損已全數予以銷除。子公司之綜合損益總額係歸屬至本公司業主及非控制權益，即使非控制權益因而成為虧損餘額。

子公司明細、持股比率及營業項目，參閱附註十四、附表六及附表七。

### (四) 其他重大會計政策

除下列說明外，請參閱 112 年度合併財務報告之重大會計政策彙總說明。

#### 1. 資產與負債區分流動與非流動之標準

流動資產包括：

- (1) 主要為交易目的而持有之資產；
- (2) 預期於資產負債表日後 12 個月內實現之資產；及
- (3) 現金及約當現金（但不包括於資產負債表日後逾 12 個月用以交換或清償負債而受到限制者）。

流動負債包括：

- (1) 主要為交易目的而持有之負債；
- (2) 於資產負債表日後 12 個月內到期清償之負債（即使於資產負債表日後至通過發布財務報告前已完成長期性之再融資或重新安排付款協議，亦屬流動負債），以及
- (3) 於資產負債表日不具有實質權利可將清償期限遞延至資產負債表日後至少 12 個月之負債。

非屬上述流動資產或流動負債者，係分類為非流動資產或非流動負債。負債之條款可能依交易對方之選擇，以移轉合併公司之權益工具而清償者，若合併公司將該選擇權分類為權益工具，則該等條款並不影響負債分類為流動或非流動。

## 2. 所得稅費用

所得稅費用係當期所得稅及遞延所得稅之總和。期中期間之所得稅係以年度為基礎進行評估，以預期年度總盈餘所適用之稅率，就期中稅前利益予以計算。

## 3. 政府補助

政府補助僅於可合理確信合併公司將遵循政府補助所附加之條件，且將可收到該項補助時，始予以認列。

與收益有關之政府補助係於其意圖補償之相關成本於合併公司認列為費用之期間內，按有系統之基礎認列於其他收入。

## 五、重大會計判斷、估計及假設不確定性之主要來源

請參閱 112 年度合併財務報告之重大會計判斷、估計及假設不確定性主要來源說明。

## 六、現金及約當現金

	<u>113年6月30日</u>	<u>112年12月31日</u>	<u>112年6月30日</u>
庫存現金及週轉金	\$ 926	\$ 891	\$ 633
銀行支票及活期存款	339,871	433,413	491,191
約當現金			
原始到期日在 3 個月			
以內之銀行定期存款	<u>483,559</u>	<u>480,108</u>	<u>571,214</u>
	<u>\$ 824,356</u>	<u>\$ 914,412</u>	<u>\$ 1,063,038</u>

原始到期日在 3 個月以內之銀行定期存款於資產負債表日之市場利率區間如下：

	<u>113年6月30日</u>	<u>112年12月31日</u>	<u>112年6月30日</u>
原始到期日在 3 個月以內之			
銀行定期存款	1.55%~5.31%	3.1%~5.35%	1.80%~5.74%



七、透過損益按公允價值衡量之金融工具

	113年6月30日	112年12月31日	112年6月30日
<u>流 動</u>			
強制透過損益按公允價值 衡量			
非衍生金融資產			
— 國內上市(櫃) 股票	\$ 77,385	\$ 71,798	\$ 37,720
— 國內未上市(櫃) 股票	22,895	21,728	10,657
— 基金受益憑證	4,720	4,669	4,843
混合金融資產			
— 可轉換公司債	-	-	18,682
	<u>\$ 105,000</u>	<u>\$ 98,195</u>	<u>\$ 71,902</u>
<u>非 流 動</u>			
強制透過損益按公允價值 衡量			
— 有限合夥	\$ 16,397	\$ 12,551	\$ 6,890
— 基金受益憑證	-	29,444	27,663
	<u>\$ 16,397</u>	<u>\$ 41,995</u>	<u>\$ 34,553</u>

八、透過其他綜合損益按公允價值衡量之金融資產

債務工具投資

	113年6月30日	112年12月31日	112年6月30日
<u>流 動</u>			
國外投資			
麥格里銀行債券	\$ 13,705	\$ 13,081	\$ 12,414
福特汽車公司債券	12,901	12,253	11,519
科爾公司債券	11,112	10,422	9,293
花旗銀行集團債券	8,159	-	-
巴克萊公司債券	6,917	6,557	-
渣打銀行集團債券	6,536	6,258	6,359
高特利集團債券	4,486	4,518	4,350
	<u>\$ 63,816</u>	<u>\$ 53,089</u>	<u>\$ 43,935</u>

透過其他綜合損益按公允價值衡量之債務工具投資相關信用風險  
管理及減損評估資訊，請參閱附註十。

九、按攤銷後成本衡量之金融資產

	<u>113年6月30日</u>	<u>112年12月31日</u>	<u>112年6月30日</u>
<u>流動</u>			
國外投資			
國債逆回購	<u>\$ 510,598</u>	<u>\$ 134,006</u>	<u>\$ 95,239</u>

截至 113 年 6 月 30 日暨 112 年 12 月 31 日及 6 月 30 日，合併公司持有之國債逆回購到期日分別為 113 年 7 月 1 日、為 113 年 1 月 3 日及 112 年 7 月 7 日，利率區間分別為 2.315%~2.331%、3.23%~3.265% 及 2.39%。

	<u>113年6月30日</u>	<u>112年12月31日</u>	<u>112年6月30日</u>
<u>非流動</u>			
原始到期日超過 1 年之定期存款	<u>\$ 409,807</u>	<u>\$ 390,484</u>	<u>\$ 517,788</u>

截至 113 年 6 月 30 日暨 112 年 12 月 31 日及 6 月 30 日，原始到期日超過 1 年之定期存款年利率分別為 3.10%~3.25%、3.10%~3.25% 及 3.10%~3.25%。

按攤銷後成本衡量之債務工具投資相關信用風險管理及減損評估資訊，請參閱附註十。

十、債務工具投資之信用風險管理

合併公司投資之債務工具分列為透過其他綜合損益按公允價值衡量之金融資產及按攤銷後成本衡量之金融資產：

113 年 6 月 30 日

	<u>透過其他綜合 損益按公允 價值衡量</u>	<u>按攤銷後 成本衡量</u>	<u>合 計</u>
總帳面金額	\$ 64,460	\$ 510,598	\$ 575,058
備抵損失	-	-	-
攤銷後成本	64,460	<u>\$ 510,598</u>	575,058
公允價值調整	( 6,924)		( 6,924)
匯率調整數	6,280		6,280
	<u>\$ 63,816</u>		<u>\$ 574,414</u>

112 年 12 月 31 日

	透過其他綜合 損益按公允 價值衡量	按攤銷後 成本衡量	合計
總帳面金額	\$ 56,265	\$ 134,006	\$ 190,271
備抵損失	-	-	-
攤銷後成本	56,265	<u>\$ 134,006</u>	190,271
公允價值調整	( 6,119)		( 6,119)
匯率調整數	2,943		2,943
	<u>\$ 53,089</u>		<u>\$ 187,095</u>

112 年 6 月 30 日

	透過其他綜合 損益按公允 價值衡量	按攤銷後 成本衡量	合計
總帳面金額	\$ 49,947	\$ 95,239	\$ 145,186
備抵損失	-	-	-
攤銷後成本	49,947	<u>\$ 95,239</u>	145,186
公允價值調整	( 9,845)		( 9,845)
匯率調整數	3,833		3,833
	<u>\$ 43,935</u>		<u>\$ 139,174</u>

合併公司採行之政策係僅投資於信用評等為投資等級以上（含）且於減損評估屬信用風險低之債務工具。信用評等資料除採用可得之獨立評等機構評等資訊外，亦就無外部評等資訊之項目參酌公開可得之財務資訊給予適當內部評等。合併公司持續追蹤外部評等資訊以監督所投資債務工具之信用風險變化，並同時檢視債券殖利率曲線及債務人重大訊息等其他資訊，以評估債務工具投資自原始認列後信用風險是否顯著增加。截至 113 年 6 月 30 日暨 112 年 12 月 31 日及 6 月 30 日止，合併公司經評估無須認列預期信用減損損失。

各信用等級債務工具投資之總帳面金額及適用之預期信用損失率如下：

113 年 6 月 30 日

信用等級	預期信用損失率	總帳面金額 透過其他綜合損益 按公允價值衡量	按攤銷後成本衡量
正常	-	<u>\$ 64,460</u>	<u>\$ 510,598</u>

112年12月31日

信用等級	預期信用損失率	總帳面金額	
		透過其他綜合損益 按公允價值衡量	按攤銷後成本衡量
正 常	-	\$ 56,265	\$ 134,006

112年6月30日

信用等級	預期信用損失率	總帳面金額	
		透過其他綜合損益 按公允價值衡量	按攤銷後成本衡量
正 常	-	\$ 49,947	\$ 95,239

十一、應收帳款及其他應收款

	113年6月30日	112年12月31日	112年6月30日
<u>應收帳款</u>			
按攤銷後成本衡量	\$ 959,324	\$ 1,039,520	\$ 908,816
減：備抵損失	1,105	583	509
	<u>\$ 958,219</u>	<u>\$ 1,038,937</u>	<u>\$ 908,307</u>
<u>其他應收款</u>			
應收利息	\$ 25,761	\$ 18,390	\$ 14,258
應收退稅款	100	5	457
應收出售股票價款	-	-	61
其 他	442	60	583
	<u>\$ 26,303</u>	<u>\$ 18,455</u>	<u>\$ 15,359</u>

應收帳款

合併公司對產品銷售之平均授信期間為月結 90 至 150 天。

合併公司採行之政策係僅與信譽卓著之對象進行交易，另透過複核及核准交易對方信用額度以管理信用暴險。

合併公司按存續期間預期信用損失認列應收帳款之備抵損失。存續期間預期信用損失係使用準備矩陣計算，其考量客戶過去違約紀錄與現時財務狀況、產業經濟情勢及產業展望。因合併公司係單一產品銷售，客戶類型皆為製造商，因此準備矩陣未進一步區分客戶群，僅以應收帳款逾期天數訂定預期信用損失率。

若有證據顯示交易對方面臨嚴重財務困難且合併公司無法合理預期可回收金額，合併公司直接沖銷相關應收帳款，惟仍會持續追索活動，因追索回收之金額則認列於損益。

合併公司依準備矩陣衡量應收帳款之備抵損失如下：

113年6月30日

	未逾期	逾期1~60天	逾期61~90天	逾期91~120天	逾期超過120天	合計
預期信用損失率	0.01%	0.88%~15.81%	14.36%	37.96%	19.61%~38.95%	
總帳面金額	\$ 948,452	\$ 7,431	\$ 1,699	\$ 1,248	\$ 494	\$ 959,324
備抵損失(存續期間預期信用損失)	<u>132</u>	<u>333</u>	<u>213</u>	<u>343</u>	<u>84</u>	<u>1,105</u>
攤銷後成本	<u>\$ 948,320</u>	<u>\$ 7,098</u>	<u>\$ 1,486</u>	<u>\$ 905</u>	<u>\$ 410</u>	<u>\$ 958,219</u>

112年12月31日

	未逾期	逾期1~60天	逾期61~90天	逾期91~120天	逾期超過120天	合計
預期信用損失率	0.01%	0.9~15.28%	-	-	-	
總帳面金額	\$ 1,032,687	6,833	\$ -	\$ -	\$ -	\$ 1,039,520
備抵損失(存續期間預期信用損失)	<u>154</u>	<u>429</u>	<u>-</u>	<u>-</u>	<u>-</u>	<u>583</u>
攤銷後成本	<u>\$ 1,032,533</u>	<u>\$ 6,404</u>	<u>\$ -</u>	<u>\$ -</u>	<u>\$ -</u>	<u>\$ 1,038,937</u>

112年6月30日

	未逾期	逾期1~60天	逾期61~90天	逾期91~120天	逾期超過120天	合計
預期信用損失率	0%	1.81%~29.28%	-	-	100%	
總帳面金額	\$ 896,545	\$ 12,214	\$ -	\$ -	\$ 57	\$ 908,816
備抵損失(存續期間預期信用損失)	<u>-</u>	<u>452</u>	<u>-</u>	<u>-</u>	<u>57</u>	<u>509</u>
攤銷後成本	<u>\$ 896,545</u>	<u>\$ 11,762</u>	<u>\$ -</u>	<u>\$ -</u>	<u>\$ -</u>	<u>\$ 908,307</u>

應收帳款備抵損失之變動資訊如下：

	113年1月1日 至6月30日	112年1月1日 至6月30日
期初餘額	\$ 583	\$ 50
加：本期提列減損損失	522	516
減：本期實際沖銷	-	( 50)
減：匯率影響數	-	( 7)
期末餘額	<u>\$ 1,105</u>	<u>\$ 509</u>

十二、存 貨

	113年6月30日	112年12月31日	112年6月30日
原物料	\$ 142,761	\$ 117,077	\$ 133,539
在製品	40,633	32,883	26,421
製成品	<u>172,086</u>	<u>165,902</u>	<u>153,693</u>
	<u>\$ 355,480</u>	<u>\$ 315,862</u>	<u>\$ 313,653</u>

113年4月1日至6月30日與存貨相關之銷貨成本為489,361仟元，其中包含存貨跌價及呆滯損失4,215仟元。113年1月1日至6月30日與存貨相關之銷貨成本為890,180仟元，其中包含存貨跌價及呆滯損失7,617仟元。112年4月1日至6月30日與存貨相關之銷貨成本為456,763仟元，其中包含存貨跌價及呆滯損失1,017仟元。112年1月1日至6月30日與存貨相關之銷貨成本為799,402仟元，其中包含存貨跌價及呆滯損失10,603仟元

### 十三、其他流動資產

	113年6月30日	112年12月31日	112年6月30日
留抵稅額	\$ 52,376	\$ 13,246	\$ 29,844
預付款項	45,408	23,127	26,402
其他	5,135	1,568	5,887
	<u>\$ 102,919</u>	<u>\$ 37,941</u>	<u>\$ 62,133</u>

### 十四、子 公 司

#### 列入合併財務報告之子公司

投資公司名稱	子公司名稱	業務性質	所 持 股 權 %		
			113年 6月30日	112年 12月31日	112年 6月30日
科嘉(開曼)股份有限公司	科德國際(薩摩亞)股份有限公司	一般投資	100	100	100
	GODA INTERNATIONAL (HONG KONG) LIMITED	一般投資	100	100	100
	Luumii Co., Ltd.	一般投資	84.117	84.117	84.117
科德國際(薩摩亞)股份有限公司	嘉環投資股份有限公司	一般投資	100	100	100
	蘇州嘉財電子有限公司	軟體電路板等之製造及銷售	100	100	100
GODA INTERNATIONAL (HONG KONG) LIMITED	蘇州嘉吉電子有限公司	軟體電路板等之製造及銷售	100	100	100
	蘇州科德軟體電路板有限公司	軟體電路板等之製造及銷售	100	100	100
	GODA INTERNATIONAL VIET NAM COMPANY LIMITED	軟體電路板等之製造及銷售	100	100	100
蘇州科德軟體電路板有限公司	GODA (THAILAND) CO., LTD (註2)	軟體電路板等之製造及銷售	100	-	-
	重慶嘉駿電子有限公司	軟體電路板等之製造及銷售	100	100	100
Luumii Co., Ltd.	百宏光學科技(蘇州)有限公司(註1)	光電產品業務	100	86.82	86.82
	蘇州嘉皇電子有限公司	製造及銷售鍵盤背光零件	100	100	100
蘇州嘉財電子有限公司	蘇州艾普來應用材料有限公司(註3)	化學原料銷售及管理服務	100	60	60
	東莞百景電子有限公司	軟體電路板等之製造及銷售	100	100	100
嘉環投資股份有限公司	百傑電子科技股份有限公司(註4)	導電漿料之製造及銷售	100	100	100
	蘇州艾普來應用材料有限公司	化學原料銷售及管理服務	-	40	40
重慶嘉駿電子有限公司	重慶瑞福德精細化工科技有限	化學原料銷售及管理服務	51.30	51.30	51.30
	公司(註5)				
重慶瑞福德精細化工科技有限公司	蘇州瑞福德新材料科技有限	化學原料銷售及管理服務	100	100	100
	公司				
	上海瑞福德科技有限公司(註6)	化學原料銷售及管理服務	100	-	-

- 註 1：蘇州科德軟體電路板有限公司於 109 年 12 月與他人共同投資設立百宏光學科技(蘇州)有限公司，註冊資本額為人民幣 20,000 仟元，章程約定以股本應認繳比例承擔風險及分享利潤(虧損)，合併公司應認繳比例為 91.5%；截至 112 年 6 月 30 日及 112 年 12 月 31 日止實收資本額為人民幣 12,900 仟元，合併公司已注資人民幣 11,200 仟元，佔實收資本額比例為 86.82%，並因累積實際挹注資金比重變更，與應認繳比例間之差額調減保留盈餘 370 仟元；截至 113 年 3 月 31 日止實收資本額為人民幣 13,900 仟元，合併公司已注資人民幣 12,200 仟元，佔實收資本額比例為 87.76%，並因累積實際挹注資金比重變更，與應認繳比例間之差額調減保留盈餘 370 仟元；合併公司於 113 年 4 月向其他股東收購百宏光學科技(蘇州)有限公司剩餘全數股權，收購後持股比例為 100%，該交易屬共同控制下組織重整，並調整減少保留盈餘 2,178 仟元。
- 註 2：GODA INTERNATIONAL (HONG KONG) LIMITED 於 113 年 1 月 29 日成立泰國子公司(GODA(THAICAND)CO.,LTD.) 實收資本額為 60,000 仟元泰銖。
- 註 3：蘇州嘉財電子有限公司於 113 年 3 月向百傑電子科技股份有限公司購買蘇州艾普來應用材料有限公司 40% 股權，該項交易係為共同控制下之組織重組，其相關會計處理不認列損益。
- 註 4：嘉璟投資股份有限公司於 111 年 9 月 30 日收購百傑電子科技股份有限公司 79.75% 股權，累計持有百傑電子科技股份有限公司 100% 股權，取得對該公司的控制，自「採用權益法之投資」轉為子公司，企業合併資訊請參閱附註二九。
- 註 5：重慶嘉駿電子有限公司於 111 年 11 月取得重慶瑞福德精細化工科技有限公司及其子公司(蘇州瑞福德新材料科技有限公司) 51.3% 股權，並完成收購及變更登記，對該公司具有控制力，企業合併資訊請參閱附註二九。

註 6：重慶瑞福德精細化工科技有限公司於 113 年 5 月 8 日設立上海瑞福德科技有限公司，實收資本額為人民幣 500 仟元。

截至 113 年 6 月 30 日止合併公司之投資關係及持股比例如下所示：

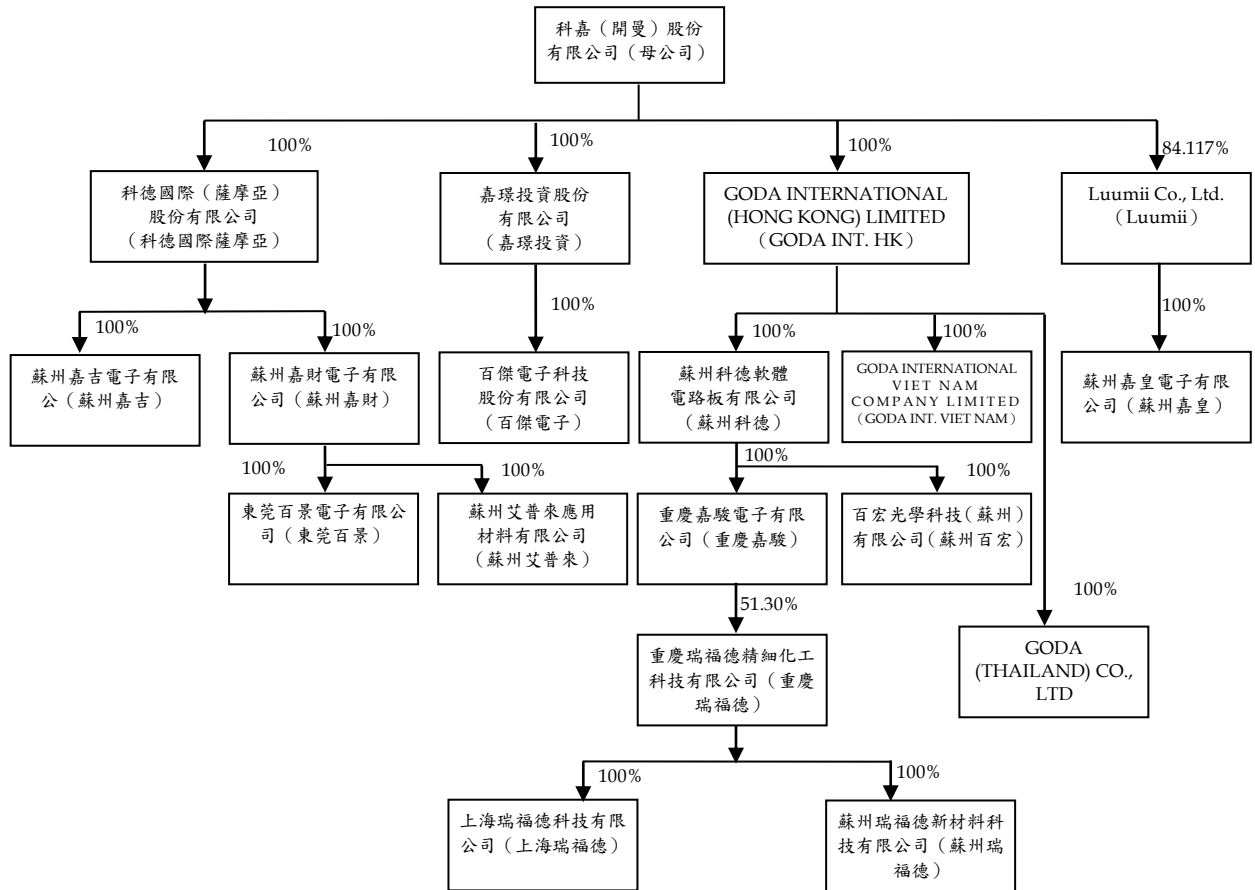

## 十五、採用權益法之投資

	113年6月30日	112年12月31日	112年6月30日
個別不重大之關聯企業			
非上市(櫃)公司			
重慶瑞奕精細化工有限公司	\$ 111	\$ -	\$ -

### 個別不重大之關聯企業彙總資訊：

	113年4月1日至6月30日	112年4月1日至6月30日	113年1月1日至6月30日	112年1月1日至6月30日
合併公司享有之份額				
本期淨損	(\$ 3)	\$ -	(\$ 3)	\$ -
其他綜合損益	-	-	-	-
綜合損益總額	(\$ 3)	\$ -	(\$ 3)	\$ -



重慶瑞福德於 113 年 2 月與他人共同成立重慶瑞弈精細化工有限公司，重慶瑞福德已出資人民幣 25 仟元，截至 113 年 6 月 30 日，合併公司持有比例為 25%。

十六、不動產、廠房及設備

	113年6月30日	112年12月31日	112年6月30日 (追溯調整後) (附註二九)
自 用			
自有土地	\$ 204,346	\$ 211,665	\$ 211,665
建築物	292,285	289,177	306,228
機器設備	432,612	427,504	453,618
儀器設備	19,496	20,991	23,098
運輸及其他設備	18,382	22,264	23,812
租賃改良物	1,003	134	376
未完工程及待驗設備	<u>1,100</u>	<u>8,898</u>	<u>-</u>
	969,224	980,633	1,018,797
營業租賃出租			
運輸及其他設備	<u>54</u>	<u>-</u>	<u>-</u>
	<u>\$ 969,278</u>	<u>\$ 980,633</u>	<u>\$ 1,018,797</u>

(一) 自 用

成 本	自有土地	建築物	機器設備	儀器設備	運 輸 及 其他設備	租賃改良物	未完工程及 待驗設備	合 計
113年1月1日餘額	\$ 211,665	\$ 675,089	\$ 860,293	\$ 68,876	\$ 74,677	\$ 44,350	\$ 8,898	\$ 1,943,848
增 添	32,813	22,592	15,627	687	25	890	7,426	80,060
處 分	-	( 5,271)	( 56,894)	( 1,501)	( 3,933)	-	-	( 67,599)
重分類	-	-	15,549	-	( 329)	-	( 15,549)	( 329)
淨兌換差額	( 35)	25,005	26,388	2,557	2,752	2,208	325	59,200
轉列為投資性不動產	( 40,097)	( 21,201)	-	-	-	-	-	( 61,298)
113年6月30日餘額	<u>204,346</u>	<u>696,214</u>	<u>860,963</u>	<u>70,619</u>	<u>73,192</u>	<u>47,448</u>	<u>1,100</u>	<u>1,953,882</u>
累計折舊及減損								
113年1月1日餘額	-	( 385,912)	( 432,789)	( 47,885)	( 52,413)	( 44,216)	-	( 963,215)
處 分	-	5,271	42,800	1,299	3,981	-	-	53,351
折舊費用	-	( 14,185)	( 29,928)	( 2,808)	( 4,731)	( 40)	-	( 51,692)
重分類	-	-	-	-	275	-	-	275
淨兌換差額	-	( 17,130)	( 8,434)	( 1,729)	( 1,922)	( 2,189)	-	( 31,404)
轉列為投資性不動產	-	8,027	-	-	-	-	-	8,027
113年6月30日餘額	<u>-</u>	<u>( 403,929)</u>	<u>( 428,351)</u>	<u>( 51,123)</u>	<u>( 54,810)</u>	<u>( 46,445)</u>	<u>-</u>	<u>( 984,658)</u>
113年6月30日淨額	<u>\$ 204,346</u>	<u>\$ 292,285</u>	<u>\$ 432,612</u>	<u>\$ 19,496</u>	<u>\$ 18,382</u>	<u>\$ 1,003</u>	<u>\$ 1,100</u>	<u>\$ 969,224</u>
112年12月31日及 113年1月1日淨額	<u>\$ 211,665</u>	<u>\$ 289,177</u>	<u>\$ 427,504</u>	<u>\$ 20,991</u>	<u>\$ 22,264</u>	<u>\$ 134</u>	<u>\$ 8,898</u>	<u>\$ 980,633</u>
成 本								
112年1月1日餘額 (追溯調整後)	\$ 211,665	\$ 682,131	\$ 837,530	\$ 69,872	\$ 71,369	\$ 45,184	\$ -	\$ 1,917,751
增 添	-	2,793	59,068	993	3,086	-	-	65,940
處 分	-	-	( 16,125)	( 489)	-	-	-	( 16,614)
淨兌換差額	-	( 2,636)	( 17,763)	( 2,116)	( 1,677)	( 1,077)	-	( 25,269)
112年6月30日餘額 (追溯調整後)	<u>211,665</u>	<u>682,288</u>	<u>862,710</u>	<u>68,260</u>	<u>72,778</u>	<u>44,107</u>	<u>-</u>	<u>1,941,808</u>

(接次頁)

(承前頁)

	自有土地	建築物	機器設備	儀器設備	運輸及其他設備	租賃改良物	未完工程及待驗設備	合計
累計折舊及減損								
112年1月1日餘額 (追溯調整後)	\$ -	(\$ 361,873)	(\$ 403,320)	(\$ 44,352)	(\$ 45,783)	(\$ 43,012)	\$ -	(\$ 898,340)
處分	-	-	11,926	252	-	-	-	12,178
折舊費用	-	( 15,111)	( 33,039)	( 2,776)	( 4,314)	( 1,783)	-	( 57,023)
淨兌換差額	-	924	15,341	1,714	1,131	1,064	-	20,174
112年6月30日餘額 (追溯調整後)	-	( 376,060)	( 409,092)	( 45,162)	( 48,966)	( 43,731)	-	( 923,011)
112年6月30日淨額 (追溯調整後)	\$ 211,665	\$ 306,228	\$ 453,618	\$ 23,098	\$ 23,812	\$ 376	\$ -	\$ 1,018,797

## (二) 營業租賃出租

	運輸及其他設備
成本	
113年1月1日餘額	\$ -
重分類	329
113年6月30日餘額	329
累計折舊及減損	
113年1月1日餘額	-
重分類	275
113年6月30日餘額	( 275)
113年6月30日淨額	\$ 54

作為銀行借款及融資額度擔保之不動產、廠房及設備金額，請參閱附註三五。

除認列折舊費用外，合併公司之不動產、廠房及設備於113年及112年1月1日至6月30日並未發生重大減損情形。

折舊費用係以直線基礎按下列耐用年數計提：

建築物	
主建物	3至50年
裝潢工程	5至10年
機器設備	1至20年
儀器設備	1至10年
運輸及其他設備	1至10年
租賃改良物	3至10年

合併公司於113年及112年1月1日至6月30日均無利息資本化情形。

## 十七、租賃協議

### (一) 使用權資產

	113年6月30日	112年12月31日	112年6月30日 (追溯調整後) (附註二九)
使用權資產帳面金額			
土地使用權	\$ 100,322	\$ 98,961	\$ 102,505
建築物	21,897	29,173	34,472
運輸設備	291	728	1,165
	<u>\$ 122,510</u>	<u>\$ 128,862</u>	<u>\$ 138,142</u>
	113年4月1日 至6月30日	112年4月1日 至6月30日	113年1月1日 至6月30日
使用權資產之增添	<u>\$ -</u>	<u>\$ -</u>	<u>\$ 9,636</u>
使用權資產之折舊費用			
土地使用權	\$ 677	\$ 450	\$ 1,345
建築物	2,637	3,304	5,617
運輸設備	219	260	437
	<u>\$ 3,533</u>	<u>\$ 4,014</u>	<u>\$ 7,399</u>
	113年1月1日 至6月30日	112年1月1日 至6月30日	
	<u>\$ -</u>	<u>\$ -</u>	<u>\$ 7,363</u>

除以上所列使用權資產增添及認列折舊費用外，合併公司之使用權資產於113年及112年1月1日至6月30日並未發生重大轉租及減損情形。另合併公司於113年1月1日至6月30日提前終止部分租賃合約致使用權資產減少3,024仟元，並認列租賃修改利益1,737仟元。

### (二) 租賃負債

	113年6月30日	112年12月31日	112年6月30日
租賃負債帳面金額			
流動	<u>\$ 6,560</u>	<u>\$ 11,840</u>	<u>\$ 11,494</u>
非流動	<u>\$ 16,150</u>	<u>\$ 19,812</u>	<u>\$ 25,434</u>

租賃負債之折現率如下：

	113年6月30日	112年12月31日	112年6月30日
建築物	4.35%	4.35%	4.35%
運輸設備	4.35%	4.35%	4.35%

### (三) 重要承租活動及條款

合併公司承租若干土地、建築物及運輸設備做為廠房、辦公室及公務車使用，租賃期間為 2~50 年。於租賃期間終止時，合併公司對所租賃之土地、建築物及運輸設備並無優惠承購權，並約定未經出租人同意，合併公司不得將租賃標的之全部或一部轉租或轉讓。

### (四) 其他租賃資訊

	113年4月1日 至6月30日	112年4月1日 至6月30日	113年1月1日 至6月30日	112年1月1日 至6月30日
短期租賃費用	<u>\$ 69</u>	<u>\$ 40</u>	<u>\$ 124</u>	<u>\$ 74</u>
低價值資產租賃費用	<u>\$ 542</u>	<u>\$ 637</u>	<u>\$ 922</u>	<u>\$ 675</u>
租賃之現金(流出) 總額	<u>(\$ 3,925)</u>	<u>(\$ 4,319)</u>	<u>(\$ 7,636)</u>	<u>(\$ 7,077)</u>

合併公司選擇對符合短期租賃之運輸設備及符合低價值資產租賃之辦公設備租賃適用認列之豁免，不對該等租賃認列相關使用權資產及租賃負債。

## 十八、投資性不動產

	自 有 土 地	建 築 物	合 計
<u>成 本</u>			
113年1月1日餘額	\$ -	\$ -	\$ -
來自不動產、廠房及設備	<u>40,097</u>	<u>21,201</u>	<u>61,298</u>
113年6月30日餘額	<u>40,097</u>	<u>21,201</u>	<u>61,298</u>
<u>累計折舊</u>			
113年1月1日餘額	-	-	-
來自不動產、廠房及設備	-	8,027	8,027
折舊費用	<u>-</u>	<u>200</u>	<u>200</u>
113年6月30日餘額	<u>-</u>	<u>8,227</u>	<u>8,227</u>
113年6月30日淨額	<u>\$ 40,097</u>	<u>\$ 12,974</u>	<u>\$ 53,071</u>

合併公司以營業租賃出租建築物，租賃期間為 2~5 年。營業租賃合約均包含承租人於行使續租權時，依市場租金行情調整租金之條款。承租人於租賃期間結束時，對該建築物不具有優惠承購權。

合併公司投資性不動產之建築物係以直線基礎按 50 年之耐用年限計提折舊。

投資性不動產坐落於新北市中和區，截至 113 年 6 月 30 日之公允價值為 212,728 仟元，該公允價值未經獨立評價人員評價，僅由合併公

司參考內政部不動產資訊平台之不動產交易價格之市場證據進行評價。

合併公司之所有投資性不動產設定質抵押作為銀行借款及擔保借款之投資性不動產，請參閱附註三五。

營業租賃之未來將收取之租賃給付總額如下：

	113年1月1日 至6月30日
1年內	\$ 3,370
第1~5年	<u>1,835</u>
	<u>\$ 5,205</u>

## 十九、無形資產

	113年6月30日	112年12月31日	112年6月30日 (追溯調整後) (附註二九)
商譽(附註二九)	\$ 67,468	\$ 64,290	\$ 66,059
客戶關係	24,573	26,064	28,557
專利權	21,647	22,961	57,149
配 方	8,144	9,397	10,650
高爾夫球證	8,800	8,800	8,800
電腦軟體	7,438	3,808	4,530
商 標	<u>14</u>	<u>15</u>	<u>17</u>
	<u>\$ 138,084</u>	<u>\$ 135,335</u>	<u>\$ 175,762</u>

成 本	客 戶 關 係	專 利 權	配 方	高爾夫球證	電 腦 軟 體	商 標	合 計
113年1月1日餘額	\$ 31,808	\$ 111,064	\$ 12,528	\$ 8,800	\$ 26,739	\$ 20	\$ 190,959
增 添	-	-	-	-	5,143	-	5,143
淨兌換差額	<u>1,574</u>	<u>6,098</u>	<u>-</u>	<u>-</u>	<u>1,122</u>	<u>1</u>	<u>8,795</u>
113年6月30日餘額	<u>33,382</u>	<u>117,162</u>	<u>12,528</u>	<u>8,800</u>	<u>33,004</u>	<u>21</u>	<u>204,897</u>
累計攤銷							
113年1月1日餘額	( 5,744)	( 88,103)	( 3,131)	-	( 22,931)	( 5)	( 119,914)
攤銷費用	( 2,743)	( 2,416)	( 1,253)	-	( 1,735)	( 2)	( 8,149)
淨兌換差額	<u>( 322)</u>	<u>( 4,996)</u>	<u>-</u>	<u>-</u>	<u>( 900)</u>	<u>-</u>	<u>( 6,218)</u>
113年6月30日餘額	<u>( 8,809)</u>	<u>( 95,515)</u>	<u>( 4,384)</u>	<u>-</u>	<u>( 25,566)</u>	<u>( 7)</u>	<u>( 134,281)</u>
113年6月30日淨額	<u>\$ 24,573</u>	<u>\$ 21,647</u>	<u>\$ 8,144</u>	<u>\$ 8,800</u>	<u>\$ 7,438</u>	<u>\$ 14</u>	<u>\$ 70,616</u>
112年12月31日及 113年1月1日淨額	<u>\$ 26,064</u>	<u>\$ 22,961</u>	<u>\$ 9,397</u>	<u>\$ 8,800</u>	<u>\$ 3,808</u>	<u>\$ 15</u>	<u>\$ 71,045</u>

(接次頁)

(承前頁)

成本	客戶關係	專利權	配 方	高爾夫球證	電腦軟體	商 標	合 計
112年1月1日餘額 (追溯調整後)	\$ 32,407	\$ 111,603	\$ 12,528	\$ 8,800	\$ 26,466	\$ 20	\$ 191,824
增 添	-	-	-	-	637	-	637
淨兌換差額	( 774)	467	-	-	( 548)	-	( 855)
112年6月30日餘額 (追溯調整後)	<u>31,633</u>	<u>112,070</u>	<u>12,528</u>	<u>8,800</u>	<u>26,555</u>	<u>20</u>	<u>191,606</u>
累計攤銷							
112年1月1日餘額 (追溯調整後)	( 451)	( 47,751)	( 626)	-	( 21,294)	-	( 70,122)
攤銷費用	( 2,636)	( 6,436)	( 1,252)	-	( 1,182)	( 3)	( 11,509)
淨兌換差額	11	( 734)	-	-	451	-	( 272)
112年6月30日餘額 (追溯調整後)	<u>( 3,076)</u>	<u>( 54,921)</u>	<u>( 1,878)</u>	<u>-</u>	<u>( 22,025)</u>	<u>( 3)</u>	<u>( 81,903)</u>
112年6月30日淨額 (追溯調整後)	<u>\$ 28,557</u>	<u>\$ 57,149</u>	<u>\$ 10,650</u>	<u>\$ 8,800</u>	<u>\$ 4,530</u>	<u>\$ 17</u>	<u>\$ 109,703</u>

攤銷費用係以直線基礎按下列耐用年數計提：

專利權	1至10年
電腦軟體	1至10年
客戶關係	6年
配 方	5年
商 標	5年

合併公司之高爾夫球證係屬使用權，合併公司管理階層認為合併公司有意圖及能力持續延長使用年限，故屬非確定耐用年限無形資產，惟無論是否有任何減損跡象，每年定期進行減損測試。高爾夫球證之入會保證金帳列存出保證金，請參閱附註二十。113年6月30日暨112年12月31日及112年6月30日並未認列減損損失。

## 二十、其他非流動資產

	113年6月30日	112年12月31日	112年6月30日
預付設備款	\$ 21,050	\$ 11,488	\$ 2,578
存出保證金	<u>17,241</u>	<u>17,698</u>	<u>17,554</u>
	<u>\$ 38,291</u>	<u>\$ 29,186</u>	<u>\$ 20,132</u>

高爾夫球證之入會保證金 15,000 仟元帳列存出保證金，相關之入會費帳列無形資產－高爾夫球證，請參閱附註十九。

## 二一、短期借款

	113年6月30日	112年12月31日	112年6月30日
無擔保短期借款	\$ 100,000	\$ 43,387	\$ 120,000
擔保借款（附註三五）			
銀行借款	45,534	-	43,149
	<u>\$ 145,534</u>	<u>\$ 43,387</u>	<u>\$ 163,149</u>

銀行借款之利率區間於 113 年 6 月 30 日暨 112 年 12 月 31 日及 6 月 30 日分別為 1.90%~3.20%、3.20% 及 1.49%~3.65%。

## 二二、其他應付款

	113年6月30日	112年12月31日	112年6月30日
應付薪資及獎金	\$ 165,779	\$ 155,065	\$ 154,770
應付現金股利	96,506	-	128,675
應付職工獎勵及福利金	71,777	68,410	68,068
應付消耗用品	39,747	41,934	39,205
應付員工及董事酬勞	36,925	23,640	34,689
應付加工費	15,377	19,580	11,083
應付設備款	8,362	7,123	27,265
應付休假給付	7,317	6,766	7,374
應付稅金	1,827	4,789	4,635
其 他	75,560	55,703	59,895
	<u>\$ 519,177</u>	<u>\$ 383,010</u>	<u>\$ 535,659</u>

## 二三、退職後福利計畫

母公司之台灣分公司、嘉環投資、嘉皇台灣分公司及百傑電子所適用中華民國「勞工退休金條例」之退休金制度，係屬政府管理之確定提撥退休計畫，依員工每月薪資 6% 提撥退休金至勞工保險局之個人專戶。

合併公司於大陸地區之各子公司及 GODA INT.VIET NAM 之員工，係屬大陸地區及越南政府營運之退休福利計畫成員。各子公司須提撥薪資成本之特定比例至退休福利計畫，以提供該計畫資金。

合併公司對於政府營運之退休福利計畫之義務僅為提撥特定金額。

合併公司依照確定提撥計畫中明定比例應提撥之金額已於合併綜合損益表認列費用總額如下：

	113年4月1日 至6月30日	112年4月1日 至6月30日	113年1月1日 至6月30日	112年1月1日 至6月30日
營業成本	<u>\$ 11,773</u>	<u>\$ 10,816</u>	<u>\$ 23,024</u>	<u>\$ 20,384</u>
營業費用	<u>\$ 683</u>	<u>\$ 2,044</u>	<u>\$ 4,608</u>	<u>\$ 4,256</u>

科德國際薩摩亞、GODA INT. HK 及 LUUMII 未訂定員工退休辦法。

## 二四、權益

### (一) 普通股股本

	113年6月30日	112年12月31日	112年6月30日
額定股數(仟股)	<u>80,000</u>	<u>80,000</u>	<u>80,000</u>
額定股本	<u>\$ 800,000</u>	<u>\$ 800,000</u>	<u>\$ 800,000</u>
已發行且已收足股款之 股數(仟股)	<u>64,338</u>	<u>64,338</u>	<u>64,338</u>
已發行股本	<u>\$ 643,375</u>	<u>\$ 643,375</u>	<u>\$ 643,375</u>

已發行之普通股每股面額為 10 元，每股享有一表決權及收取股利之權利。

### (二) 資本公積

	113年6月30日	112年12月31日	112年6月30日
得用以彌補虧損、發放 <u>現金或撥充股本(1)</u>			
股票發行溢價	\$ 1,473,105	\$ 1,473,105	\$ 1,473,105
現金增資員工認股權 轉列發行溢價	10,280	10,280	10,280
失效認股權	<u>6,915</u>	<u>6,915</u>	<u>6,915</u>
	<u>\$ 1,490,300</u>	<u>\$ 1,490,300</u>	<u>\$ 1,490,300</u>

1. 此類資本公積得用以彌補虧損，亦得於公司無虧損時，用以發放現金或撥充股本，惟撥充股本時每年以實收股本之一定比率為限。



### (三) 保留盈餘及股利政策

母公司章程訂明公司授權董事會特別決議，將應分派股息及紅利之全部或一部，以發放現金方式為之，並報告股東會。

依母公司章程之盈餘分派政策規定，母公司年度總決算如有盈餘時，應依據下列順序分派或使用之：

1. 提撥應繳納之所得稅款；
2. 彌補以前年度之虧損；
3. 提撥百分之十為法定盈餘公積，但法定公積已達本公司之實收資本額時，不在此限；
4. 依據上市法令規定提撥特別盈餘公積；
5. 可供分配盈餘（即其餘盈餘部分加計前期累計未分配盈餘）得經董事會提議股東紅利分派案，送請股東常會依據上市法令追認通過，惟股東紅利金額不得低於年度總決算盈餘扣除上述 1. 至 4. 項規定金額後之百分之十，股東紅利之分派得以現金及（或）股票方式發放，且現金紅利分派之比例不得低於股東紅利總金額之百分之十。

母公司章程規定之員工及董事酬勞分派情形，請參閱附註二六之(四)員工酬勞及董事酬勞。

法定盈餘公積應提撥至其餘額達公司實收股本總額時為止。法定盈餘公積得用以彌補虧損。公司無虧損時，法定盈餘公積超過實收股本總額 25% 之部分除得撥充股本外，尚得以現金分配。

母公司就前期累積之其他權益減項淨額提列特別盈餘公積時，若前期未分配盈餘不足提列，係自當期稅後淨利加計稅後淨利以外項目計入當期末分配盈餘之數額提列。

母公司 112 及 111 年度盈餘分配案如下：

	盈 餘 分 配 案		每 股 股 利 ( 元 )	
	112年度	111年度	112年度	111年度
法定盈餘公積	\$ 17,640	\$ 29,756		
現金股利	96,506	128,675	\$ 1.5	\$ 2.0

上述現金股利已分別於 113 年 3 月 7 日及 112 年 3 月 28 日董事會決議分配，其餘盈餘分配項目亦分別於 113 年 6 月 27 日及 112 年 6 月 27 日經股東常會決議通過。

(四) 其他權益項目

透過其他綜合損益按公允價值衡量之金融資產未實現評價（損）益

	113年1月1日 至6月30日	112年1月1日 至6月30日
期初餘額	(\$ 6,119)	(\$ 8,998)
當期產生		
未實現損益		
債務工具	( 805)	( 847)
期末餘額	<u>(\$ 6,924)</u>	<u>(\$ 9,845)</u>

(五) 非控制權益

	113年1月1日 至6月30日	112年1月1日 至6月30日 (追溯調整後) (附註二九)
期初餘額	\$ 127,454	\$ 122,507
非控制權益增加(減少)	( 1,780)	370
非控制權益之現金股利	( 12,123)	-
本期淨利	193	2,493
本期其他綜合損益		
國外營運機構財務報表 換算之差額	6,461	( 2,473)
期末餘額	<u>\$ 120,205</u>	<u>\$ 122,897</u>

二五、收 入

	113年4月1日 至6月30日	112年4月1日 至6月30日	113年1月1日 至6月30日	112年1月1日 至6月30日
客戶合約收入				
產品銷貨收入	<u>\$ 691,067</u>	<u>\$ 634,088</u>	<u>\$ 1,240,987</u>	<u>\$ 1,068,424</u>

(一) 合約餘額

	113年6月30日	112年12月31日	112年6月30日	112年1月1日
應收帳款(附註十一)	<u>\$ 958,219</u>	<u>\$ 1,038,937</u>	<u>\$ 908,307</u>	<u>\$ 807,059</u>
合約負債				
產品銷貨	<u>\$ 708</u>	<u>\$ 674</u>	<u>\$ 1,747</u>	<u>\$ 698</u>

合約負債之變動主要係來自滿足履約義務之時點與客戶付款時點之差異。

來自年初合約負債已滿足之履約義務於當期認列為收入之金額如下：

	113年1月1日 至6月30日	112年1月1日 至6月30日
產品銷貨	<u>\$ 674</u>	<u>\$ 698</u>

(二) 客戶合約收入之細分

	113年1月1日 至6月30日	112年1月1日 至6月30日
薄膜觸控開關	\$ 894,026	\$ 865,359
銘板及其他	<u>346,961</u>	<u>203,065</u>
	<u>\$ 1,240,987</u>	<u>\$ 1,068,424</u>

(三) 尚未全部完成之客戶合約

尚未全部滿足之履約義務預期認列為收入之時點如下：

	113年6月30日	112年12月31日	112年6月30日
產品銷貨			
—112年履行	\$ -	\$ -	\$ 1,747
—113年履行	<u>708</u>	<u>674</u>	<u>-</u>
	<u>\$ 708</u>	<u>\$ 674</u>	<u>\$ 1,747</u>

二六、淨 利

(一) 折舊及攤銷費用

	113年4月1日 至6月30日	112年4月1日 至6月30日 (追溯調整後) (附註二九)	113年1月1日 至6月30日	112年1月1日 至6月30日 (追溯調整後) (附註二九)
折舊費用依功能別彙總				
營業成本	\$ 24,792	\$ 27,957	\$ 49,487	\$ 53,910
營業費用	4,614	3,930	9,604	10,374
營業外收入及支出				
—什項支出	<u>100</u>	<u>51</u>	<u>200</u>	<u>102</u>
	<u>\$ 29,506</u>	<u>\$ 31,938</u>	<u>\$ 59,291</u>	<u>\$ 64,386</u>
攤銷費用依功能別彙總				
營業成本	\$ 3,242	\$ 5,096	\$ 6,414	\$ 10,327
營業費用—研發費用	<u>971</u>	<u>577</u>	<u>1,735</u>	<u>1,182</u>
	<u>\$ 4,213</u>	<u>\$ 5,673</u>	<u>\$ 8,149</u>	<u>\$ 11,509</u>

## (二) 其他收益及費損淨額

	113年4月1日 至6月30日	112年4月1日 至6月30日	113年1月1日 至6月30日	112年1月1日 至6月30日
處分不動產、廠房及 設備淨利益(損失)	\$ 3,372	\$ 59	(\$ 7,373)	(\$ 280)
租約修改利益	<u>1,737</u>	<u>-</u>	<u>1,737</u>	<u>-</u>
	<u>\$ 5,109</u>	<u>\$ 59</u>	<u>(\$ 5,636)</u>	<u>(\$ 280)</u>

## (三) 員工福利費用

	113年4月1日 至6月30日	112年4月1日 至6月30日	113年1月1日 至6月30日	112年1月1日 至6月30日
退職後福利(附註二三)				
確定提撥計畫	\$ 12,456	\$ 12,860	\$ 27,632	\$ 24,640
薪資及獎金	129,073	137,239	274,887	257,762
勞健保費	8,302	7,057	17,020	13,704
其他員工福利	<u>604</u>	<u>6,204</u>	<u>1,356</u>	<u>10,352</u>
員工福利費用合計	<u>\$ 150,435</u>	<u>\$ 163,360</u>	<u>\$ 320,895</u>	<u>\$ 306,458</u>
依功能別彙總				
營業成本	\$ 90,208	\$ 119,149	\$ 204,081	\$ 213,009
營業費用	<u>60,227</u>	<u>44,211</u>	<u>116,814</u>	<u>93,449</u>
	<u>\$ 150,435</u>	<u>\$ 163,360</u>	<u>\$ 320,895</u>	<u>\$ 306,458</u>

## (四) 員工酬勞及董事酬勞

母公司係以當年度扣除分派員工及董事酬勞前之稅前利益分別以3%~10%及不高於5%提撥員工酬勞及董事酬勞。113年及112年4月1日至6月30日與113年及112年1月1日至6月30日估列之員工酬勞及董事酬勞如下：

### 估列比例

	113年1月1日 至6月30日	112年1月1日 至6月30日
員工酬勞	9.190%	5.43%
董事酬勞	0.821%	1.57%

### 金額

	113年4月1日 至6月30日	112年4月1日 至6月30日	113年1月1日 至6月30日	112年1月1日 至6月30日
員工酬勞	<u>\$ 9,760</u>	<u>\$ 6,225</u>	<u>\$ 13,425</u>	<u>\$ 6,325</u>
董事酬勞	<u>\$ 600</u>	<u>\$ 1,797</u>	<u>\$ 1,200</u>	<u>\$ 1,824</u>

112 及 111 年度員工酬勞及董事酬勞分別於 113 年 3 月 7 日及 112 年 3 月 28 日經董事會決議如下：

	112年度		111年度	
	現	金	現	金
員工酬勞	\$ 19,300		\$ 20,020	
董事酬勞	3,000		5,400	

112 及 111 年度員工酬勞及董事酬勞之決議配發金額與 112 及 111 年度合併財務報告認列之金額並無差異。

年度合併財務報告通過發布日後若金額仍有變動，則依會計估計變動處理，於次一年度調整入帳。

有關母公司董事會決議之員工酬勞及董事酬勞資訊，請至台灣證券交易所「公開資訊觀測站」查詢。

#### (五) 外幣兌換損益

	113年4月1日 至6月30日	112年4月1日 至6月30日	113年1月1日 至6月30日	112年1月1日 至6月30日
外幣兌換利益總額	\$ 34,111	\$ 80,247	\$ 62,336	\$ 130,198
外幣兌換損失總額	( 26,639 )	( 17,895 )	( 37,686 )	( 78,797 )
淨利益	\$ 7,472	\$ 62,352	\$ 24,650	\$ 51,401

## 二七、所得稅

### (一) 認列於損益之所得稅

所得稅費用之主要組成項目如下：

	113年4月1日 至6月30日	112年4月1日 至6月30日 (追溯調整後) (附註二九)	113年1月1日 至6月30日	112年1月1日 至6月30日 (追溯調整後) (附註二九)
當期所得稅				
本期產生者	\$ 20,589	\$ 37,297	\$ 46,180	\$ 47,400
未分配盈餘加徵	-	399	-	399
以前年度之調整	( 12,291 )	2,338	( 12,291 )	2,338
	8,298	40,034	33,889	50,137
遞延所得稅				
本期產生者	14,435	12,761	14,797	9,630
認列於損益之所得稅 費用	\$ 22,733	\$ 52,795	\$ 48,686	\$ 59,767

母公司（不含台灣分公司）、科德國際薩摩亞及 LUUMII（不含台灣分公司）依法免納所得稅。

## (二) 所得稅核定情形

台灣分公司、百傑電子及嘉環投資之營利事業所得稅申報截至111年度以前之申報案件業經稅捐稽徵機關核定。

## 二八、每股盈餘

用以計算每股盈餘之淨利及普通股加權平均股數如下：

### 淨 利

	113年4月1日 至6月30日	112年4月1日 至6月30日 (追溯調整後) (附註二九)	113年1月1日 至6月30日	112年1月1日 至6月30日 (追溯調整後) (附註二九)
歸屬於母公司業主之淨利	<u>\$ 92,532</u>	<u>\$ 100,220</u>	<u>\$ 123,971</u>	<u>\$ 107,071</u>

### 股 數

	113年4月1日 至6月30日	112年4月1日 至6月30日	113年1月1日 至6月30日	112年1月1日 至6月30日
用以計算基本每股盈餘之 普通股加權平均股數	64,338	64,338	64,338	64,338
具稀釋作用潛在普通股之 影響：				
員工酬勞	<u>100</u>	<u>133</u>	<u>414</u>	<u>326</u>
用以計算稀釋每股盈餘之 普通股加權平均股數	<u>64,438</u>	<u>64,471</u>	<u>64,752</u>	<u>64,664</u>

單位：仟股

若合併公司得選擇以股票或現金發放員工酬勞，則計算稀釋每股盈餘時，假設員工酬勞將採發放股票方式，並於該潛在普通股具有稀釋作用時計入加權平均流通在外股數，以計算稀釋每股盈餘。於次年度決議員工酬勞發放股數前計算稀釋每股盈餘時，亦繼續考量該等潛在普通股之稀釋作用。

## 二九、企業合併

### (一) 收購子公司

	主要營運活動	收 購 日	具表決權之 所有權權益/ 收購比例(%)	移 轉 對 價
百傑電子	導電漿料等之 製造及銷售	111年9月30日	100.00%	<u>\$ 250,272</u>
重慶瑞福德	化學原料銷售及 管理服務	111年11月30日	51.30%	<u>\$ 130,844</u>

合併公司於 111 年 9 月 30 日以新台幣 199,584 仟元收購百傑電子 79.75% 股權，累計持有其 100% 股權，上列之移轉對價係包含分階段達成之企業合併係以收購日之公允價值再衡量合併公司先前已持有百傑電子之權益，計新台幣 50,688 仟元；該公司主要從事導電漿料等之製造及銷售，包括生產和銷售電子原件、微電子電路及光電半導體等製造業所使用之導電漿料。

合併公司因產能之規劃及擴充另於 111 年 11 月底以人民幣 30,400 仟元（新台幣 130,844 仟元）收購重慶瑞福德 51.30% 股權，該公司主要從事化學原料銷售及管理業務。

## (二) 收購日取得之資產及承擔之負債

### 1. 收購百傑電子

	<u>百 傑 電 子</u>
流動資產	
現金及約當現金	\$ 25,222
應收帳款及其他應收款	29,332
存 貨	54,084
其他流動資產	515
非流動資產	
不動產、廠房及設備	136,237
配 方	12,528
採權益法之投資	5,815
遞延所得稅資產	1,078
流動負債	
應付帳款及其他應付款	( 10,156)
當期所得稅負債	( 600)
其他流動負債	( 68)
非流動負債	
遞延所得稅負債	( <u>3,360</u> )
	<u>\$ 250,627</u>

2. 收購重慶瑞福德及其子公司（蘇州瑞福德）

	<u>重慶瑞福德 及其子公司</u>
流動資產	
現金及約當現金	\$ 15,901
應收帳款及其他應收款	22,136
存貨	9,796
其他流動資產	161
非流動資產	
不動產、廠房及設備	72,932
使用權資產	23,859
專利權	27,797
客戶關係	31,554
商標	20
遞延所得稅資產	3,362
流動負債	
短期借款	( 49,497)
應付帳款及其他應付款	( 16,033)
遞延所得稅負債	( 11,250)
	<u>\$ 130,738</u>

(三) 因收購產生之廉價購買利益及商譽

1. 收購百傑電子

	<u>百傑電子</u>
移轉對價	\$ 250,272
減：所取得可辨認淨資產之公允價值	( 250,627)
因收購產生之廉價購買利益	<u>( \$ 355)</u>

合併公司已調整自收購日起原始會計處理及暫定金額並追溯調整增加（減少）資產負債表及綜合損益表相關項目資訊如下：

	<u>112年6月30日</u>
不動產、廠房及設備	<u>\$ 96,981</u>
無形資產	<u>(\$ 94,543)</u>
遞延所得稅負債	<u>\$ 2,442</u>
保留盈餘	<u>(\$ 4)</u>



	112年1月1日 至6月30日
營業成本	<u>\$ 29</u>
營業費用	<u>\$ 31</u>
所得稅費用	<u>\$ 21</u>

## 2. 收購瑞福德及其子公司

	瑞福德及其子公司
移轉對價	<u>\$ 130,844</u>
加：非控制權益(瑞福德及其子公司 48.70%可辨 認淨資產公允價值)	63,669
減：所取得可辨認淨資產之公允價值	( <u>130,738</u> )
因收購產生之商譽	<u>\$ 63,775</u>

合併公司已調整自收購日起原始會計處理及暫定金額並追溯調整增加(減少)資產負債表相關項目資訊如下：

不動產、廠房及設備	( <u>\$ 13,947</u> )
使用權資產	<u>\$ 15,054</u>
無形資產	<u>\$ 30,745</u>
遞延所得稅資產	<u>\$ 2,092</u>
遞延所得稅負債	<u>\$ 10,297</u>
保留盈餘	<u>\$ 964</u>
其他權益	( <u>\$ 19</u> )
非控制權益	<u>\$ 22,702</u>

	112年1月1日 至6月30日
營業成本	( <u>\$ 5,131</u> )
營業費用	<u>\$ 2,517</u>
所得稅費用	<u>\$ 357</u>
其他綜合損益	<u>\$ 572</u>
非控制權益損益	<u>\$ 1,100</u>
非控制權益其他綜合損益	( <u>\$ 552</u> )

### 三十、與非控制權益之權益交易

合併公司於 113 年 4 月以 4,328 仟元（人民幣 972 仟元）向其他股東收購百宏光學科技（蘇州）有限公司剩餘股權，收購後佔實收資本額比例為 100%，該交易屬共同控制下組織重整，並調整減少保留盈餘 2,178 仟元。

由於上述交易並未改變合併公司對該等子公司之控制，合併公司係視為權益交易處理。

### 三一、部分現金交易

#### (一) 非現金交易

1. 合併公司於 113 年及 112 年 1 月 1 日至 6 月 30 日進行下列部分現金交易之投資活動：

	113年1月1日 至6月30日	112年1月1日 至6月30日
支付部分現金購置不動 產、廠房及設備		
購置不動產、廠房及 設備	\$ 80,060	\$ 65,940
預付設備款淨變動	9,562	( 28,807)
應付設備款淨變動	( 1,239)	( 9,997)
支付現金	<u>\$ 88,383</u>	<u>\$ 27,136</u>
支付部分現金取得子公司 應付購重慶瑞福德股 權款淨變動	\$ -	\$ 64,359
支付現金	<u>\$ -</u>	<u>\$ 64,359</u>

2. 合併公司經董事會決議配發之現金股利於 113 年及 112 年 6 月 30 日尚未發放（參閱附註二二及二四）。

#### (二) 來自籌資活動之負債變動

##### 113 年 1 月 1 日至 6 月 30 日

	期 初 餘 額	現 金 流 量	非 現 金 之 變 動			利 息 費 用 攤 銷 數	營 業 現 金 流 出 利 息 支 付 數	合 計
			減 少 租 賃	匯 率 變 動	利 息 費 用 攤 銷 數			
短期借款	\$ 43,387	\$ 102,147	\$ -	\$ -	\$ 1,738	(\$ 1,738)	\$ 145,534	
存入保證金	2,345	163	-	-	-	-	2,508	
租賃負債	31,652	( 5,996)	( 4,761)	1,815	594	( 594)	22,710	
	<u>\$ 77,384</u>	<u>\$ 96,314</u>	<u>( \$ 4,761)</u>	<u>\$ 1,815</u>	<u>\$ 2,332</u>	<u>( \$ 2,332)</u>	<u>\$ 170,752</u>	

112年1月1日至6月30日

	期 初 餘 額	現 金 流 量	非 現 金 之 變 動			營 業 現 金 流 出 利 息 支 付 數	合 計
			新 增 租 賃	匯 率 變 動	利 息 費 用 攤 銷 數		
短期借款	\$ 253,877	(\$ 90,728)	\$ -	\$ -	\$ 2,805	(\$ 2,805)	\$ 163,149
存入保證金	2,016	( 87)	-	-	-	-	1,929
租賃負債	33,709	( 5,979)	9,636	( 1,233)	1,144	( 349)	36,928
	<u>\$ 289,602</u>	<u>(\$ 96,794)</u>	<u>\$ 9,636</u>	<u>(\$ 1,233)</u>	<u>\$ 3,949</u>	<u>(\$ 3,154)</u>	<u>\$ 202,006</u>

三二、資本風險管理

合併公司進行資本管理以確保集團內各企業能夠於繼續經營之前提下，藉由將債務及權益餘額最適化，以使股東報酬極大化。

三三、金融工具

(一) 公允價值資訊－以重複性基礎按公允價值衡量之金融工具

1. 公允價值層級

113年6月30日

	第 1 等 級	第 2 等 級	第 3 等 級	合 計
<u>透過損益按公允價值衡量</u>				
<u>之金融資產</u>				
權益工具投資				
－國內上市(櫃)股票	\$ 77,385	\$ -	\$ -	\$ 77,385
－國內未上市(櫃)股票	-	-	22,895	22,895
－基金受益憑證	4,720	-	-	4,720
－有限合夥	-	-	16,397	16,397
	<u>\$ 82,105</u>	<u>\$ -</u>	<u>\$ 39,292</u>	<u>\$ 121,397</u>
<u>透過其他綜合損益按公允</u>				
<u>價值衡量之金融資產</u>				
債務工具投資				
－國外上市公司債	\$ 63,816	\$ -	\$ -	\$ 63,816

112年12月31日

	第 1 等 級	第 2 等 級	第 3 等 級	合 計
<u>透過損益按公允價值衡量</u>				
<u>之金融資產</u>				
權益工具投資				
－國內上市(櫃)股票	\$ 71,798	\$ -	\$ -	\$ 71,798
－國內未上市(櫃)股票	-	-	21,728	21,728
－基金受益憑證	4,669	-	29,444	34,113
－有限合夥	-	-	12,551	12,551
	<u>\$ 76,467</u>	<u>\$ -</u>	<u>\$ 63,723</u>	<u>\$ 140,190</u>

(接次頁)

(承前頁)

	第 1 等級	第 2 等級	第 3 等級	合 計
<u>透過其他綜合損益按公允</u>				
<u>價值衡量之金融資產</u>				
債務工具投資				
— 國外上市公司債	\$ 53,089	\$ -	\$ -	\$ 53,089

112 年 6 月 30 日

	第 1 等級	第 2 等級	第 3 等級	合 計
<u>透過損益按公允價值衡量</u>				
<u>之金融資產</u>				
權益工具投資				
— 國內上市(櫃)股票	\$ 37,720	\$ -	\$ -	\$ 37,720
— 國內未上市(櫃)				
股票	-	-	10,657	10,657
— 基金受益憑證	4,843	-	27,663	32,506
— 有限合夥	-	-	6,890	6,890
混合金融資產				
— 可轉換公司債	18,682	-	-	18,682
	<u>\$ 61,245</u>	<u>\$ -</u>	<u>\$ 45,210</u>	<u>\$ 106,455</u>

透過其他綜合損益按公允

價值衡量之金融資產

債務工具投資

— 國外上市公司債

\$ 43,935      \$ -      \$ -      \$ 43,935

113 年及 112 年 1 月 1 日至 6 月 30 無第 1 級與第 2 級公允價值衡量間移轉之情形。

2. 金融工具以第 3 等級公允價值衡量之調節

113 年 1 月 1 日至 6 月 30 日

	透過損益按公允 價值衡量之金融 資產—權益工具
期初餘額	\$ 63,723
增 加	4,500
處 分	( 27,825)
認列於損益	( 1,106)
期末餘額	<u>\$ 39,292</u>

112年1月1日至6月30日

	透過損益按公允 價值衡量之金融 資產－權益工具
期初餘額	\$ 42,565
購 買	-
認列於損益	<u>2,645</u>
期末餘額	<u>\$ 45,210</u>

3. 第 3 等級公允價值衡量之評價技術及輸入值

國內未上市（櫃）權益投資主要係參考被投資標的近期籌資活動之市場交易價格及被投資標的淨資產價值；有限合夥及基金受益憑證係參考被投資標的淨資產價值。

(二) 金融工具之種類

	<u>113年6月30日</u>	<u>112年12月31日</u>	<u>112年6月30日</u>
<u>金融資產</u>			
透過損益按公允價值衡量			
強制透過損益按公允			
價值衡量	\$ 121,397	\$ 140,190	\$ 106,455
按攤銷後成本衡量之金融			
資產（註1）	2,746,524	2,513,992	2,617,285
透過其他綜合損益按公允			
價值衡量之金融資產			
債務工具投資	63,816	53,089	43,935
<u>金融負債</u>			
按攤銷後成本衡量（註2）	468,548	358,195	436,657

註 1：餘額係包含現金及約當現金、按攤銷後成本衡量之金融資產、應收帳款、其他應收款及存出保證金等按攤銷後成本衡量之金融資產。

註 2：餘額係包含短期借款、應付帳款、應付帳款－關係人、部分其他應付款及存入保證金等按攤銷後成本衡量之金融負債。

### (三) 財務風險管理目的與政策

合併公司主要金融工具包括權益投資、債務投資、應收款項、應付款項及租賃負債等。合併公司之財務管理部門藉由依照風險程度與廣度分析暴險之內部風險報告監督及管理合併公司營運有關之財務風險。該等風險包括市場風險（包含匯率風險、利率風險及其他價格風險）、信用風險及流動性風險。

#### 1. 市場風險

合併公司之營運活動承擔之主要市場風險為外幣匯率變動風險、利率變動風險及其他價格變動風險。

合併公司有關金融工具市場風險之暴險及其對該等暴險之管理與衡量方式並無改變。

##### (1) 匯率風險

合併公司於資產負債表日重大非功能性貨幣計價之貨幣性資產與貨幣性負債帳面金額（包含合併財務報表中已沖銷之非功能性貨幣計價之貨幣性項目），參閱附註三六。

##### 敏感度分析

合併公司主要受到美元及人民幣匯率波動之影響。

下表詳細說明當個體功能性貨幣對各攸關外幣之匯率增加及減少 0.1% 時，合併公司之敏感度分析。0.1% 係為集團內部向主要管理階層報告匯率風險時所使用之敏感度比率，亦代表管理階層對外幣匯率之合理可能變動範圍之評估。下表係表示當個體功能性貨幣相對於各相關貨幣升值 0.1% 時，將使稅前淨利或權益變動之金額；當個體功能性貨幣相對於各相關外幣貶值 0.1% 時，其對稅前淨利或權益之影響將為反向之同等金額。

	美 元 之 影 響		人 民 幣 之 影 響	
	113年1月1日 至6月30日	112年1月1日 至6月30日	113年1月1日 至6月30日	112年1月1日 至6月30日
損益減少	(\$ 525)	(\$ 855)	(\$ 3)	\$ 3

以上主要源自於合併公司於資產負債表日尚流通在外且未進行現金流量避險之美元及人民幣計價之銀行存款、應收及應付款項。

## (2) 利率風險

合併公司於資產負債表日受利率暴險之金融資產及金融負債帳面金額如下：

	<u>113年6月30日</u>	<u>112年12月31日</u>	<u>112年6月30日</u>
具公允價值利率風險			
— 金融資產	\$ 1,467,781	\$ 1,057,687	\$ 1,228,176
— 金融負債	168,244	75,039	200,077
具現金流量利率風險			
— 金融資產	339,862	433,406	491,182

### 敏感度分析

下列敏感度分析係依非衍生工具於資產負債表日之利率暴險而定。對於浮動利率之資產，其分析方式係假設資產負債表日流通在外之資產金額於報導期間皆流通在外。合併公司內部向主要管理階層報告利率時所使用之變動率為利率增加或減少 25 基點，此亦代表管理階層對利率之合理可能變動範圍之評估。

若利率增加／減少 25 基點，在所有其他變數維持不變之情況下，合併公司 113 年 1 月 1 日至 6 月 30 日之稅前淨利將增加／減少 425 仟元，主要係因合併公司之活期存款利率風險之暴險。

若利率增加／減少 25 基點，在所有其他變數維持不變之情況下，合併公司 112 年 1 月 1 日至 6 月 30 日之稅前淨利將增加／減少 614 仟元，主要係因合併公司之活期存款利率風險之暴險。

## (3) 其他價格風險

合併公司因基金受益憑證、有限合夥、權益證券及債務工具投資而產生權益價格暴險。

### 敏感度分析

下列敏感度分析係依資產負債表日之權益價格暴險進行。

若權益工具、基金受益憑證及有限合夥價格上漲／下跌 10%，合併公司 113 年及 112 年 1 月 1 日至 6 月 30 日稅前損益將因透過損益按公允價值衡量金融資產之公允價值上升／下跌而分別增加／減少 12,140 仟元及 10,646 仟元。

若債券工具價格上漲／下跌 10%，合併公司 113 年及 112 年 1 月 1 日至 6 月 30 日稅前其他綜合損益將因透過其他綜合損益按公允價值衡量金融資產之公允價值上升／下跌而分別增加／減少 6,382 仟元及 4,394 仟元。

### 2. 信用風險

信用風險係指交易對方拖欠合約義務而造成合併公司財務損失之風險。截至資產負債表日，合併公司可能因交易對方未履行義務之最大信用風險暴險主要係來自於合併資產負債表所認列之金融資產帳面金額。

合併公司使用可取得之財務資訊及彼此交易記錄對主要客戶進行評等。合併公司持續監督信用暴險以及交易對方之信用評等。

合併公司之信用風險主要係集中於合併公司前 6 大客戶。

截至 113 年 6 月 30 日暨 112 年 12 月 31 日及 6 月 30 日止，應收帳款總額來自前述客戶之比率分別為 89%、90%及 83%。

### 3. 流動性風險

合併公司係透過管理及維持足夠部位之現金及約當現金以支應合併公司營運並減輕現金流量波動之影響。

合併公司透過維持足夠銀行存款及銀行融資額度並持續監督預計與實際現金流量，以及規劃以到期日相近之金融資產清償負債來管理流動性風險。截至 113 年 6 月 30 日暨 112 年 12 月 31 日及 6 月 30 日止，合併公司尚未動用之短期銀行融資額度分別為 1,824,056 仟元、1,745,159 仟元及 1,362,634 仟元。



非衍生金融負債剩餘合約到期分析係依合併公司最早可能被要求還款之日期，按金融負債未折現現金流量（包含本金及估計利息）編製。因此，合併公司可被要求立即還款之銀行借款，係列於下表最早之期間內，不考慮銀行立即執行該權利之機率；其他非衍生金融負債到期分析係依照約定之還款日編製。

113年6月30日

	要求即付或 短於 1 個月	1 至 3 個月	3 個 月 至 1 年	1 ~ 5 年
<u>非衍生金融負債</u>				
租賃負債	\$ 2,516	\$ 152	\$ 4,715	\$ 17,695
無附息負債	\$ 132,512	\$ 276,138	\$ 8,362	\$ 2,508
固定利率工具	\$ 102,333	\$ -	\$ 45,534	\$ -

112年12月31日

	要求即付或 短於 1 個月	1 至 3 個月	3 個 月 至 1 年	1 ~ 5 年
<u>非衍生金融負債</u>				
固定利率工具	\$ 48,913	\$ -	\$ -	\$ -
無附息負債	\$ 124,351	\$ 183,334	\$ 7,123	\$ -
租賃負債	\$ 2,933	\$ 1,126	\$ 9,420	\$ 20,631

112年6月30日

	要求即付或 短於 1 個月	1 至 3 個月	3 個 月 至 1 年	1 ~ 5 年
<u>非衍生金融負債</u>				
無附息負債	\$ 116,747	\$ 258,171	\$ 27,265	\$ -
租賃負債	\$ 2,862	\$ 1,102	\$ 9,353	\$ 25,586
固定利率工具	\$ 45,954	\$ 120,000	\$ -	\$ -

三四、關係人交易

合併公司間之交易、帳戶餘額、收益及費損於合併時全數予以銷除，故未揭露於本附註。對關係人之相關交易條件係分別議定。除已於其他附註揭露外，合併公司與其他關係人間之交易如下：

(一) 關係人名稱及其關係

關 係 人 名 稱	與 合 併 公 司 之 關 係
其他關係人	
蘇州鈴是電子科技股份有限公司	實質關係人（自 113 年 1 月 1 日起 為實質關係人）
嘉興熠泰電子科技股份有限公司	同 上
重慶鈴是電子科技股份有限公司	同 上

(二) 進 貨

關 係 人 類 別	113年4月1日 至6月30日	112年4月1日 至6月30日	113年1月1日 至6月30日	112年1月1日 至6月30日
其他關係人	<u>\$ 1,544</u>	<u>\$ -</u>	<u>\$ 2,263</u>	<u>\$ -</u>

合併公司向關係人進貨之交易價格與付款條件係由雙方議定。

(三) 製造費用

關 係 人 類 別	113年4月1日 至6月30日	112年4月1日 至6月30日	113年1月1日 至6月30日	112年1月1日 至6月30日
其他關係人	<u>\$ 2,589</u>	<u>\$ -</u>	<u>\$ 4,750</u>	<u>\$ -</u>

製造費用主要係合併公司支付其他關係人之加工費用，其交易價格與付款條件係由雙方議定。

(四) 應付關係人款項

關 係 人 類 別	113年6月30日	112年12月31日	112年6月30日
其他關係人	<u>\$ 4,248</u>	<u>\$ -</u>	<u>\$ -</u>

應付關係人款項餘額係未提供擔保。

(五) 主要管理階層薪酬

董事及其他主要管理階層之薪酬總額如下：

	113年4月1日 至6月30日	112年4月1日 至6月30日	113年1月1日 至6月30日	112年1月1日 至6月30日
短期員工福利	\$ 10,844	\$ 10,536	\$ 18,365	\$ 14,451
退職後福利	<u>152</u>	<u>152</u>	<u>305</u>	<u>305</u>
	<u>\$ 10,996</u>	<u>\$ 10,688</u>	<u>\$ 18,670</u>	<u>\$ 14,756</u>

董事及其他主要管理階層之薪酬係由薪酬委員會依照個人績效及市場趨勢決定。

三五、質抵押之資產

合併公司下列資產業經提供作為融資額度之擔保品：

	113年6月30日	112年12月31日	112年6月30日
不動產、廠房及設備	\$ 204,801	\$ 257,888	\$ 257,095
投資性不動產	<u>53,071</u>	<u>-</u>	<u>-</u>
	<u>\$ 257,872</u>	<u>\$ 257,888</u>	<u>\$ 257,095</u>

### 三六、具重大影響之外幣資產及負債資訊

以下資訊係按合併公司各個體功能性貨幣以外之外幣彙總表達，所揭露之匯率係指該等外幣換算至功能性貨幣之匯率。具重大影響之外幣資產及負債如下：

單位：新台幣仟元，外幣仟元

113年6月30日

	外	幣	匯	率	帳	面	金	額
<u>外幣資產</u>								
<u>貨幣性項目</u>								
美元	\$	30,916	32.450	(美元：新台幣)	\$	1,003,225		
美元		19,666	7.1265	(美元：人民幣)		638,163		
美元		1,877	25,363	(美元：越南盾)		60,912		
人民幣		14,267	4.5534	(人民幣：新台幣)		64,963		
<u>非貨幣性項目</u>								
美元		1,967	32.450	(美元：新台幣)		63,816		
<u>外幣負債</u>								
<u>貨幣性項目</u>								
美元		21,065	32.450	(美元：新台幣)		683,566		
美元		3,001	7.1265	(美元：人民幣)		97,379		
美元		12,224	25,363	(美元：越南盾)		396,661		
人民幣		13,630	4.5534	(人民幣：新台幣)		62,065		

112年12月31日

	外	幣	匯	率	帳	面	金	額
<u>外幣資產</u>								
<u>貨幣性項目</u>								
美元	\$	28,217	30.705	(美元：新台幣)	\$	866,396		
美元		38,590	7.077	(美元：人民幣)		1,184,914		
美元		17,887	24,252	(美元：越南盾)		549,232		
人民幣		1,354	4.3387	(人民幣：新台幣)		5,872		
<u>非貨幣性項目</u>								
美元		2,688	30.705	(美元：新台幣)		82,533		
<u>外幣負債</u>								
<u>貨幣性項目</u>								
美元		21,762	30.705	(美元：新台幣)		668,208		
美元		2,391	7.8144	(美元：人民幣)		73,431		
美元		11,384	24,252	(美元：越南盾)		349,532		
人民幣		828	4.3387	(人民幣：新台幣)		3,592		

112年6月30日

	外	幣	匯	率	帳	面	金	額
<u>外幣資產</u>								
<u>貨幣性項目</u>								
美 元	\$	27,732	31.135	(美 元：新台幣)	\$	863,425		
美 元		36,069	7.2157	(美 元：人民幣)		1,123,012		
人 民 幣		264	4.3149	(人 民 幣：新台幣)		1,138		
<u>非貨幣性項目</u>								
美 元		2,300	31.135	(美 元：新台幣)		71,598		
<u>外幣負債</u>								
<u>貨幣性項目</u>								
美 元		34,266	31.135	(美 元：新台幣)		1,066,881		
美 元		2,074	7.2157	(美 元：人民幣)		64,578		
人 民 幣		959	4.3149	(人 民 幣：新台幣)		4,137		

合併公司主要承擔美元及人民幣之外幣匯率風險。以下資訊係按持有外幣個體之功能性貨幣彙總表達，所揭露之匯率係指該等功能性貨幣換算至表達貨幣之匯率。具重大影響之外幣未實現兌換（損）益如下：

外 幣	113年1月1日至6月30日			112年1月1日至6月30日		
	匯	率	未實現淨兌換（損）益	匯	率	未實現淨兌換（損）益
美 元	32.450 (美元/新台幣)		\$ 11,434	31.135 (美元/新台幣)		\$ 17,714
美 元	7.1265 (美元/人民幣)		\$ 1,400	7.2157 (美元/人民幣)		\$ 17,762
人 民 幣	4.5534 (人民幣/新台幣)		(\$ 89)	4.3149 (人民幣/新台幣)		(\$ 457)
人 民 幣	0.1403 (人民幣/美元)		\$ 282	0.1386 (人民幣/美元)		\$ -

### 三七、附註揭露事項

(一) 重大交易事項及(二)轉投資事業相關資訊：

1. 資金貸與他人：附表一。
2. 為他人背書保證：附表二。
3. 期末持有有價證券情形（不包含投資子公司及關聯企業）：附表三。
4. 累積買進或賣出同一有價證券之金額達新臺幣 3 億元或實收資本額 20% 以上：附表四。
5. 取得不動產之金額達新臺幣 3 億元或實收資本額 20% 以上：無。

6. 處分不動產之金額達新臺幣 3 億元或實收資本額 20% 以上：無。
7. 與關係人進、銷貨之金額達新臺幣 1 億元或實收資本額 20% 以上：無。
8. 應收關係人款項達新臺幣 1 億元或實收資本額 20% 以上：附表五。
9. 從事衍生工具交易：無。
10. 其他：母子公司間及各子公司間之業務關係及重要交易往來情形及金額：附表九。
11. 被投資公司資訊：附表六。

(三) 大陸投資資訊：

1. 大陸被投資公司名稱、主要營業項目、實收資本額、投資方式、資金匯出入情形、持股比例、投資損益、期末投資帳面金額、已匯回投資損益及赴大陸地區投資限額：附表七。
2. 與大陸被投資公司直接或間接經由第三地區所發生下列之重大交易事項，及其價格、付款條件、未實現損益：
  - (1) 進貨金額及百分比與相關應付款項之期末餘額及百分比：附表九。
  - (2) 銷貨金額及百分比與相關應收款項之期末餘額及百分比：附表九。
  - (3) 財產交易金額及其所產生之損益數額：無。
  - (4) 票據背書保證或提供擔保品之期末餘額及其目的：附表二。
  - (5) 資金融通之最高餘額、期末餘額、利率區間及當期利息總額：附表一。
  - (6) 其他對當期損益或財務狀況有重大影響之交易事項，如勞務之提供或收受等：附表八。

(四) 主要股東資訊：股權比例達 5% 以上之股東名稱、持股數額及比例：附表十。

三八、部門資訊

合併公司主要從事軟體電路板等之製造及銷售，其應報導部門為單一營運部門。

科嘉（開曼）股份有限公司及子公司

資金貸與他人

民國 113 年 1 月 1 日至 6 月 30 日

附表一

單位：新台幣仟元，外幣仟元

編號	貸出資金之公司	貸與對象	往來項目	是否為關係人	本期最高餘額 (註三)	期末餘額 (註三)	實際動支金額 (註四)	利率區間	資金性質	業務往來金額	有短期融通資金必要之原因	提列備抵	擔保品		對個別對象資金貸與限額	資金貸與總限額
													名稱	價值		
1	GODA INTERNATIONAL (HONG KONG)LIMITED	GODA INTERNATIONAL VIET NAM COMPANY LIMITED	應收關係人款項	是	\$ 454,300 (USD 14,000)	\$ 454,300 (USD 14,000)	\$ 347,703 (USD 10,715)	1% (註五)	有短期融通資金必要	\$ -	營業週轉	\$ -	-	\$ -	\$ 15,935,804 (USD 491,088) (註一)	\$ 15,935,804 (USD 491,088) (註一)
2	科德國際(薩摩亞)股份有限公司	GODA INTERNATIONAL (HONG KONG)LIMITED	應收關係人款項	是	259,600 (USD 8,000)	259,600 (USD 8,000)	6,490 (USD 200)	1% (註五)	有短期融通資金必要	-	營業週轉	-	-	-	8,488,594 (USD 261,590) (註一)	8,488,594 (USD 261,590) (註一)
2	科德國際(薩摩亞)股份有限公司	GODA INTERNATIONAL VIET NAM COMPANY LIMITED	應收關係人款項	是	97,350 (USD 3,000)	97,350 (USD 3,000)	31,639 (USD 975)	1% (註五)	有短期融通資金必要	-	營業週轉	-	-	-	8,488,594 (USD 261,590) (註一)	8,488,594 (USD 261,590) (註一)
3	重慶嘉駿電子有限公司	重慶瑞福德精細化工科技有限公司	應收關係人款項	是	70,578 (RMB 15,500)	45,534 (RMB 10,000)	13,660 (RMB 3,000)	3.55% (註五)	有短期融通資金必要	-	營業週轉	-	-	-	66,427 (RMB 14,588) (註二)	132,854 (RMB 29,177) (註二)
4	蘇州嘉財電子有限公司	重慶瑞福德精細化工科技有限公司	應收關係人款項	是	45,534 (RMB 10,000)	-	-	3.45% (註五)	有短期融通資金必要	-	營業週轉	-	-	-	81,173 (USD 2,502) (註二)	162,347 (USD 5,003) (註二)

註一：貸出資金之公司有短期融通資金之必要所產生之資金貸與總額及資金貸與個別對象分別以不超過貸出公司淨值之 10 倍為限。

註二：貸出資金之公司對個別對象資金貸與限額，以不超過貸出公司淨值百分之十為限，總限額以不超過貸出公司淨值百分之二十為限。

註三：本期最高餘額及期末餘額係董事會通過之額度。

註四：實際動支金額於編製合併財務報表時業已全數沖銷。

註五：當期利息總額為 2,510 仟元。

科嘉（開曼）股份有限公司及子公司

為他人背書保證

民國 113 年 1 月 1 日至 6 月 30 日

附表二

單位：新台幣仟元，外幣仟元

編號	背書保證者公司名稱	被背書保證對象		對單一企業背書保證額 (註二及三)	本期最高背書保證餘額 (註八)	期末背書保證餘額 (註八)	實際動支金額	以財產擔保之背書保證金額	累計背書保證金額佔最近期財務報表淨值之比率 (註七)	背書保證最高限額 (註二及三)	屬母公司背書保證 (註九)	屬子公司背書保證 (註九)	屬大陸地區背書保證 (註九)
		公司名稱	關係 (註一)										
0	科嘉（開曼）股份有限公司	蘇州嘉皇電子有限公司	2	\$ 693,893 (註二)	\$ 246,985 (RMB 35,000) (USD 2,700) (註四)	\$ 87,615 (USD 2,700) (註四)	\$ -	\$ -	6.29%	\$ 1,393,322 (註二)	Y	-	Y
0	科嘉（開曼）股份有限公司	百傑電子科技股份有限公司	2	693,893 (註二)	35,000 (註六)	35,000 (註六)	-	-	2.51%	1,393,322 (註二)	Y	-	N
1	重慶嘉駿電子有限公司	重慶瑞福德精細化工科技有 限公司	2	132,849 (註三)	13,660 (RMB 3,000) (註五)	-	-	-	0.39%	265,708 (註三)	N	-	Y

註一：背書保證者與被背書保證對象之關係有下列 7 種，標示種類即可：

- (1) 有業務往來之公司。
- (2) 公司直接及間接持有表決權之股份超過 50% 之公司。
- (3) 直接及間接對公司持有表決權之股份超過 50% 之公司。
- (4) 公司直接及間接持有表決權股份達 90% 以上之公司間。
- (5) 基於承攬工程需要之同業間或共同起造人間依合約規定互保之公司。
- (6) 因共同投資關係由全體出資股東依其持股比率對其背書保證之公司。
- (7) 同業間依消費者保護法規範從事預售屋銷售合約之履約保證連帶擔保。

註二：母公司為他人背書保證總額以不超過母公司淨值之 40%，對單一企業之背書保證限額不得超過母公司淨值之 20%。

註三：重慶嘉駿電子有限公司為他人背書保證總額以不超過重慶嘉駿電子有限公司淨值之 40%，對單一企業之背書保證限額不得超過重慶嘉駿淨值之 20%。

註四：由蘇州嘉皇電子有限公司向花旗銀行（中國）申請額度使用，用於短期購料，此額度上限為人民幣 35,000 仟元及美金 2,700 仟元，由母公司擔任連帶保證人。

註五：由重慶瑞福德精細化工科技有  
限公司向浦東銀行申請額度使用，用於短期購料，此額度上限為人民幣 3,000 仟元，由重慶嘉駿電子有限公司擔任連帶保證人。

註六：百傑電子科技股份有限公司與母公司共用台北富邦銀行授信額度 35,000 仟元，並由母公司背書。

註七：係依提供背書保證公司之財務資料計算。

註八：本期最高餘額及期末餘額係董事會通過之額度。

註九：屬上市母公司對子公司背書保證者、屬子公司對上市母公司背書保證者、屬大陸地區背書保證者始須填列 Y。

科嘉（開曼）股份有限公司及子公司  
 期末持有有價證券情形（不包含投資子公司及關聯企業）  
 民國 113 年 6 月 30 日

附表三

單位：新台幣仟元

持 有 公 司	有 價 證 券 種 類 及 名 稱	與 有 價 證 券 發 行 人 之 關 係	帳 列 科 目	期				備 註
				仟 股 數 / 仟 單 位 數	帳 面 金 額	持 股 比 例 %	公 允 價 值	
嘉環投資股份有限公司	未上市櫃股票							
	倍利生技創業投資股份有限公司	—	透過損益按公允價值衡量之金融資產—流動	1,500	\$ 15,510	0.75	\$ 15,510	註一
	頤茂光電股份有限公司	—	"	615	7,385	5.65	7,385	註一
	信力生技股份有限公司	—	"	100	-	0.28	-	
	上市櫃公司股票							
	濟南大自然新材料股份有限公司	—	"	15	12,988	0.02	12,988	註一
	鴻華先進科技股份有限公司	—	"	250	11,988	0.01	11,988	註一
	胡連精密股份有限公司	—	"	48	7,824	0.05	7,824	註一
	聯邦商業銀行股份有限公司	—	"	128	6,822	-	6,822	註一
	台耀化學股份有限公司	—	"	63	6,395	0.05	6,395	註一
	遊戲橘子數位科技股份有限公司	—	"	61	5,075	0.04	5,075	註一
	元大期貨股份有限公司	—	"	37	3,404	0.01	3,404	註一
	營邦企業股份有限公司	—	"	8	3,308	0.02	3,308	註一
	華通電腦股份有限公司	—	"	38	3,093	-	3,093	註一
	京鼎精密科技股份有限公司	—	"	10	3,085	0.01	3,085	註一
	遠東百貨股份有限公司	—	"	86	2,924	-	2,924	註一
	台光電子材料股份有限公司	—	"	6	2,850	-	2,850	註一
	美時化學製藥股份有限公司	—	"	7	2,167	-	2,167	註一
	東陽實業廠股份有限公司	—	"	20	2,160	-	2,160	註一
	三陽工業股份有限公司	—	"	25	1,973	-	1,973	註一
	定穎投資控股股份有限公司	—	"	21	1,329	0.01	1,329	註一
受益憑證								
富邦富時越南 ETF 基金	—	"	397	4,720	-	4,720	註一	
有限合夥								
福友私募股權有限合夥	—	透過損益按公允價值衡量之金融資產—非流動	-	16,397	-	16,397	註一	

(接次頁)



(承前頁)

持 有 公 司	有 價 證 券 種 類 及 名 稱	與 有 價 證 券 發 行 人 之 關 係	帳 列 科 目	期				備 註
				仟 股 數 / 仟 單 位 數	帳 面 金 額	持 股 比 例 %	公 允 價 值	
	債 券							
	麥 格 里 銀 行 債 券	—	透 過 其 他 綜 合 損 益 按 公 允 價 值 衡 量 之 金 融 資 產 — 流 動	400	\$ 13,705	-	\$ 13,705	註一
	福 特 汽 車 公 司 債 券	—	"	450	12,901	-	12,901	註一
	科 爾 公 司 債 券	—	"	500	11,112	-	11,112	註一
	花 旗 銀 行 集 團 債 券	—	"	200	8,159	-	8,159	註一
	巴 克 萊 公 司 債 券	—	"	200	6,917	-	6,917	註一
	渣 打 銀 行 集 團 債 券	—	"	200	6,536	-	6,536	註一
	高 特 利 集 團 債 券	—	"	200	4,486	-	4,486	註一
	債 券 類 工 具							
蘇 州 嘉 財 電 子 有 限 公 司	國 債 逆 回 購 GC001	—	按 攤 銷 後 成 本 衡 量 之 金 融 資 產 — 流 動	489,110	222,712	-	222,712	註二
重 慶 嘉 駿 電 子 有 限 公 司	"	—	"	477,270	217,321	-	217,321	註二
蘇 州 嘉 吉 電 子 有 限 公 司	"	—	"	80,080	36,464	-	36,464	註二
蘇 州 艾 普 來 應 用 材 料 有 限 公 司	"	—	"	30,570	13,920	-	13,920	註二
蘇 州 科 德 軟 體 電 路 板 有 限 公 司	"	—	"	29,270	13,328	-	13,328	註二
東 莞 百 景 電 子 有 限 公 司	"	—	"	15,050	6,853	-	6,853	註二

註一：上市（櫃）股票公允價值係按 113 年 6 月 30 日之收盤價計算，債券公允價值係按 113 年 6 月 30 日之金融機構贖回參考報價計算，非上市（櫃）股票公允價值係依被投資標的近期籌資活動之市場交易價格及被投資標的淨資產價值，有限合夥公允價值係依被投資標的淨資產價值，受益憑證公允價值係按 113 年 6 月 30 日之收盤價或被投資標的淨資產價值計算。

註二：按攤銷後成本衡量之金融資產係以有效利息法決定之總帳面金額減除減損損失之攤銷後成本衡量公允價值。

科嘉（開曼）股份有限公司及子公司

累積買進或賣出同一有價證券之金額達新臺幣 3 億元或實收資本額 20% 以上

民國 113 年 1 月 1 日至 6 月 30 日

附表四

單位：新台幣仟元，外幣仟元

買、賣之公司	有價證券種類及名稱	帳列科目	交易對象	關係	期		初買		入賣		出		期						
					係	數	金	數	金	數	金	售	價	帳	面	成	本	處	分
東莞百景電子有限公司	債券類工具 國債逆回購 GC001	按攤銷後成本衡量之金融資產－流動	—	—	1,450	\$ 629 (RMB 145)	1,157,060	\$ 519,491 (RMB 115,706)	1,143,460	\$ 513,428 (RMB 114,356)	\$ 513,385 (RMB 114,347)	\$ 43 (RMB 9)	15,050	\$ 6,853 (RMB 1,504)					
蘇州嘉財電子有限公司	"	"	—	—	-	-	31,427,130	14,110,001 (RMB 3,142,716)	30,938,020	13,891,585 (RMB 3,094,068)	13,890,403 (RMB 3,093,805)	1,182 (RMB 263)	489,110	222,712 (RMB 48,911)					
蘇州嘉吉電子有限公司	"	"	—	—	25,300	10,977 (RMB 2,530)	2,911,850	1,307,348 (RMB 291,185)	2,857,070	1,282,867 (RMB 285,733)	1,282,754 (RMB 285,707)	113 (RMB 26)	80,080	36,464 (RMB 8,008)					
蘇州科德軟體電路板有限公司	"	"	—	—	8,000	3,471 (RMB 800)	2,798,000	1,256,232 (RMB 279,800)	2,776,730	1,246,789 (RMB 277,697)	1,246,683 (RMB 277,673)	106 (RMB 24)	29,270	13,328 (RMB 2,927)					
蘇州艾普來應用材料有限公司	"	"	—	—	34,870	15,129 (RMB 3,487)	2,139,880	960,753 (RMB 213,988)	2,144,180	962,766 (RMB 214,437)	962,684 (RMB 214,418)	82 (RMB 19)	30,570	13,920 (RMB 3,057)					
重慶嘉駿電子有限公司	"	"	—	—	78,170	33,916 (RMB 7,817)	28,881,370	12,967,018 (RMB 2,888,140)	28,482,270	12,988,847 (RMB 2,848,456)	12,987,832 (RMB 2,848,230)	1,015 (RMB 226)	477,270	217,321 (RMB 47,727)					
蘇州嘉財電子有限公司	國債逆回購 GC002	"	—	—	-	-	320,840	144,049 (RMB 32,084)	320,840	144,067 (RMB 32,088)	144,049 (RMB 32,084)	18 (RMB 4)	-	-					
重慶嘉駿電子有限公司	"	"	—	—	70,000	30,371 (RMB 7,000)	686,110	308,047 (RMB 68,611)	756,110	339,565 (RMB 75,631)	339,475 (RMB 75,611)	90 (RMB 20)	-	-					

科嘉（開曼）股份有限公司及子公司  
 應收關係人款項達新台幣 1 億元或實收資本額 20% 以上者  
 民國 113 年 6 月 30 日

附表五

單位：新台幣仟元

帳列應收款項之公司	交易對象	關係	應收關係人款項餘額	週轉率	逾期應收關係人款項金額	處理方式	應收關係人款項期後收回金額	提列備抵損失金額
蘇州嘉財電子有限公司	科嘉（開曼）股份有限公司	母公司	\$ 231,889 (註一及註三)	-	\$ -	-	\$ 26,379	\$ -
GODA INTERNATIONAL (HONG KONG)LIMITED	GODA INTERNATIONAL VIET NAM COMPANY LIMITED	子公司	349,470 (註一及註二)	-	-	-	41,616	-

註一：於編製合併財務報表時業已全數沖銷。

註二：係應收融資款及利息。

註三：期末應收關係人款項係代購業務採總額收付產生之餘額。

科嘉（開曼）股份有限公司及子公司  
被投資公司資訊、所在地區....等相關資訊（不包含大陸被投資公司）  
民國 113 年 1 月 1 日至 6 月 30 日

附表六

單位：新台幣仟元，外幣仟元

投資公司名稱	被投資公司名稱	所在地區	主要營業項目	原始投資金額		期末		持有		被投資公司 本期（損）益	本期認列 投資（損）益	備註
				本期	期末	去 年 年 底	股數（仟股）	比率（%）	帳 面 金 額			
科嘉（開曼）股份有限公司	科德國際（薩摩亞）股份有限公司	薩摩亞	一般投資	\$ 39,309	\$ 39,309		1,200	100	\$ 848,859	\$ 85,697	\$ 89,967	註一、二及三
	GODA INTERNATIONAL (HONG KONG) LIMITED	香港	一般投資	(USD 1,200)	(USD 1,200)				(USD 26,159)	(USD 2,686)	(USD 2,820)	註一、二及四
	LUUMII CO., LTD.	英屬維京群島	一般投資	(USD 363,731)	(USD 363,731)	11,420		100	1,589,740	18,083	14,242	註一、二及四
				(USD 11,420)	(USD 11,420)				(USD 49,990)	(USD 567)	(USD 446)	註一、二及五
				450,050	450,050		92.7	84.117	223,453	(12,335)	(9,421)	註一、二及五
嘉環投資股份有限公司 GODA INTERNATIONAL (HONG KONG) LIMITED	嘉環投資股份有限公司	台灣	一般投資	(USD 14,300)	(USD 14,300)				(USD 6,886)	(USD -387)	(USD -295)	註一、二及六
	百傑電子科技股份有限公司	台灣	導電漿料之製造及銷售	475,000	475,000	47,500		100	501,236	16,101	15,126	註一、二及七
	GODA INTERNATIONAL VIET NAM COMPANY LIMITED	越南	軟體電路板等之製造及銷售	241,762	241,762	9,480		100	240,411	8,671	7,597	註一、二及七
				75,125	75,125			-	(40,486)	(13,143)	(13,143)	註一及二
				(USD 2,500)	(USD 2,500)				(USD -1,248)	(USD -412)	(USD -412)	註一及二
	GODA (THAILAND) CO., LTD	泰國	軟體電路板等之製造及銷售	54,406	-	600		100	52,112	(1,043)	(1,043)	註一及二
				(THB 60,000)					(USD 1,606)	(USD -33)	(USD -33)	

註一：係依照同期間經會計師查核之財務報表計算。

註二：於編製合併財務報表時業已全數沖銷。

註三：係認列投資收益 85,697 仟元加上已實現銷貨毛利 4,270 仟元。

註四：係認列投資收益 18,083 仟元減除未實現銷貨毛利 3,841 仟元。

註五：係認列投資損失 10,376 仟元加上已實現銷貨毛利 955 仟元。

註六：係認列投資收益 16,101 仟元減除未實現銷貨毛利 975 仟元。

註七：係認列投資收益 8,671 仟元減除溢價攤銷 1,074 仟元。

註八：大陸被投資公司相關資訊請參閱附表七。

科嘉（開曼）股份有限公司及子公司

大陸投資資訊

民國 113 年 1 月 1 日至 6 月 30 日

附表七

單位：新台幣仟元，外幣仟元

大陸被投資公司名稱	主要營業項目	實收資本額	投資方式	本	期	期	初	本期匯出或收回投資金額			本	期	期	末	被投資公司 本期損益	本公司直接或 間接投資之 持股比例	本期認列 投資(損)益 (註一及二)	期 末 投 資 帳 面 價 值 (註一及二)	截至本期末止 已匯回投資收益
				自	台	灣	匯	出	收	回	台	灣	匯	出					
				累	積	積	積	匯	出	收	回	台	灣	匯	出	累	積	匯	出
蘇州嘉財電子有限公司	軟體電路板等之製造及銷售	\$ 162,089 (USD 5,000)	透過第三地區公司再投資大陸公司(註四)	\$ -	\$ -	\$ -	\$ -	\$ -	\$ -	\$ -	\$ -	\$ -	\$ -	\$ 80,671 (USD 2,528)	100%	\$ 80,671 (USD 2,528)	\$ 811,733 (USD 25,015)	\$ 1,571,328 (USD 51,368)	
蘇州嘉吉電子有限公司	軟體電路板等之製造及銷售	51,490 (USD 1,520)	透過第三地區公司再投資大陸公司(註四)	-	-	-	-	-	-	-	-	-	-	1,719 (USD 54)	100%	1,719 (USD 54)	76,594 (USD 2,360)	719,744 (USD 23,377)	
蘇州科德軟體電路板有限公司	軟體電路板等之製造及銷售	154,703 (USD 4,920)	透過第三地區公司再投資大陸公司(註五)	-	-	-	-	-	-	-	-	-	-	31,704 (USD 994)	100%	31,704 (USD 994)	1,266,416 (USD 39,014)	564,351 (USD 17,433)	
東莞百景電子有限公司	軟體電路板等之製造及銷售	59,924 (RMB 13,823)	透過大陸公司再轉投資大陸公司	-	-	-	-	-	-	-	-	-	-	( 22,517) (RMB -5,015)	100%	( 22,517) (RMB -5,015)	31,417 (RMB 6,899)	-	
重慶嘉駿電子有限公司 (註三)	軟體電路板等之製造及銷售	192,315 (RMB 40,000)	透過大陸公司再轉投資大陸公司	-	-	-	-	-	-	-	-	-	-	40,792 (RMB 9,086)	100%	40,792 (RMB 9,086)	664,271 (RMB 145,884)	-	
蘇州嘉皇電子有限公司	製造及銷售鍵盤背光零件	278,777 (USD 9,100)	透過第三地區公司再投資大陸公司(註六)	-	-	-	-	-	-	-	-	-	-	( 13,348) (USD -418)	84.117%	( 13,348) (USD -418)	223,442 (USD 6,886)	-	
蘇州艾普來應用材料有限公司 (註七)	化學原料銷售及管理服務	9,135 (RMB 2,000)	透過大陸公司再轉投資大陸公司	-	-	-	-	-	-	-	-	-	-	3,210 (RMB 715)	100%	3,210 (RMB 715)	13,161 (RMB 2,890)	-	
百宏光學科技(蘇州)有限公司 (註八)	光電產品業務	61,871 (RMB 14,700)	透過大陸公司再轉投資大陸公司	-	-	-	-	-	-	-	-	-	-	( 2,352) (RMB -523)	100%	( 2,070) (RMB -461)	29,921 (RMB 6,571)	-	
重慶瑞福德精細化工科技有限 公司(註九)	化學原料銷售及管理服務	48,864 (RMB 10,933)	透過大陸公司再轉投資大陸公司	-	-	-	-	-	-	-	-	-	-	9,151 (RMB 2,038)	51.30%	2,560 (RMB 570)	149,648 (RMB 32,865)	-	
蘇州瑞福德新材料科技有限公 司(註九)	化學原料銷售及管理服務	20,117 (RMB 4,550)	透過大陸公司再轉投資大陸公司	-	-	-	-	-	-	-	-	-	-	( 815) (RMB -181)	51.30%	( 815) (RMB -181)	13,184 (RMB 2,895)	-	
重慶瑞英精細化工科技有限公 司(註十)	化學原料銷售及管理服務	114 (RMB 25)	透過大陸公司再轉投資大陸公司(註十)	-	-	-	-	-	-	-	-	-	-	( 12) (RMB -3)	12.83%	( 3) (RMB -1)	111 (RMB 24)	-	
上海瑞福德科技有限公司 (註十一)	化學原料銷售及管理服務	2,279 (RMB 500)	透過大陸公司再轉投資大陸公司(註十一)	-	-	-	-	-	-	-	-	-	-	( 267) (RMB -59)	51.30%	( 267) (RMB -59)	2,006 (RMB 441)	-	

本	期	期	末	累	計	自	台	灣	匯	出	經	濟	部	投	審	會	依	經	濟	部	投	審	會	規	定
赴	大	陸	地	區	投	資	金	額	核	准	投	資	金	額	赴	大	陸	地	區	投	資	限	額		
不適用											不適用														

註一：係依據被投資公司同期間經母公司簽證會計師查核之財務報表計算。

註二：於編製合併財務報表業已全數沖銷。

註三：係以蘇州科德軟體電路板有限公司之自有資金轉投資設立。

註四：第三地區公司係科德國際(薩摩亞)股份有限公司。

註五：第三地區公司係 GODA INTERNATIONAL (HONG KONG) LIMITED。

註六：第三地區公司係 LUUMII CO., LTD。

註七：係以蘇州嘉財電子有限公司自有資金轉投資設立，原佔有 60% 之權益，蘇州嘉財另於 113 年 3 月向百傑電子購買蘇州艾普來 40% 股權，共計持有 100% 之權益，該項交易係為共同控制下之組織重組。

註八：蘇州科德軟體電路板有限公司於 113 年 4 月向其他股東收購百宏光學科技(蘇州)有限公司 8.5% 出資額，收購後佔實收資本額比例為 100%。

註九：重慶嘉駿電子有限公司於 111 年 11 月底以人民幣 30,400 仟元購買重慶瑞福德精細化工科技有限公司 51.30% 之股權並間接持有蘇州瑞福德新材料科技有限公司 51.30% 之股權；本期認列重慶瑞福德精細化工科技有限公司之投資損益係 4,694 仟元減除折溢攤銷 2,134 仟元。

註十：重慶瑞福德於 113 年 2 月與他人共同成立重慶瑞英精細化工有限公司，重慶瑞福德已出資人民幣 25 仟元，取得 25% 之股權，重慶嘉駿間接持有共 12.83% 之股權。

註十一：重慶瑞福德精細化工科技有限公司於 113 年 5 月 8 日設立上海瑞福德科技有限公司，實收資本額為人民幣 500 千元，平價發行，分成 500,000 股。

科嘉（開曼）股份有限公司及子公司

與大陸被投資公司直接或間接經由第三地區所發生下列之重大交易事項及其價格、付款條件、未實現損益及其他相關資訊

民國 113 年 1 月 1 日至 6 月 30 日

附表八

單位：新台幣仟元

編號	投資公司名稱	大陸被投資公司	交易類型	金額（註四）	占總進銷貨之比率（%）	交易條件		應收（付）票據、帳款		未實現損益（註四）	備註
						付款條件	與一般交易之比較	金額（註四）	百分比		
0	科嘉（開曼）股份有限公司	蘇州科德軟體電路板有限公司	佣金收入	\$ 1,427	-	不定期結帳	雙方議定	\$ 4,983		\$ 386	註一及三
			代收款	-	-			( 9,069)		-	註二
		蘇州嘉吉電子有限公司	佣金收入	375	-	不定期結帳	雙方議定	-		-	註一及三
			代收款	-	-			( 83)		-	註二
		蘇州嘉財電子有限公司	佣金收入	388	-	不定期結帳	雙方議定	1,304		91	註一及三
			代收款	-	-			( 231,889)		-	註二
		重慶嘉駿電子有限公司	佣金收入	139	-	不定期結帳	雙方議定	158		85	註一及三
			代收款	-	-			( 49,565)		-	註二
1	Luumii Co.,Ltd.	蘇州嘉皇電子有限公司	佣金收入	-	-	不定期結帳	雙方議定	-		-	註一及三
			代收款	-	-			( 10,367)		-	註二
		東莞百景電子有限公司	佣金收入	19	-	不定期結帳	雙方議定	-		-	註一及三
			代收款	-	-			( 11,562)		-	註二
		蘇州嘉皇電子有限公司	佣金收入	290	-	不定期結帳	雙方議定	811		101	註一及三
			代收款	-	-			( 31,074)		-	註二

註一：係由科嘉（開曼）股份有限公司台灣分公司及 Luumii Co.Ltd 台灣分公司（嘉皇台灣分公司）提供相關勞務賺取佣金收入。

註二：科嘉（開曼）股份有限公司台灣分公司及 Luumii Co.Ltd 台灣分公司（嘉皇台灣分公司）代收大陸被投資公司之貿易款項。

註三：期末應收帳款係含代購業務採總額收付產生之餘額。

註四：於編製合併財務報表時業已全數沖銷。

科嘉（開曼）股份有限公司及子公司  
 母子公司間及各子公司間業務關係及重要交易往來情形及金額  
 民國 113 年 1 月 1 日至 6 月 30 日

附表九

單位：新台幣仟元

編號 (註一)	交易人名稱	交易往來對象	與交易人之關係 (註二)	交易往來情形			
				科目	金額(註五)	交易條件(註三)	佔合併總營收或 總資產之比率% (註四)
0	科嘉（開曼）股份有限公司	嘉環投資股份有限公司	1	租金收入	\$ 300	—	-
		蘇州科德軟體電路板有限公司	1	已實現佣金收入	1,427	—	-
				應收關係企業款項	4,983	—	-
				未實現佣金收入	386	—	-
		蘇州嘉吉電子有限公司	1	已實現佣金收入	375	—	-
		蘇州嘉財電子有限公司	1	應收關係企業款項	1,304	—	-
				已實現佣金收入	388	—	-
				未實現佣金收入	91	—	-
		重慶嘉駿電子有限公司	1	應收關係企業款項	158	—	-
				已實現佣金收入	139	—	-
				未實現佣金收入	85	—	-
		東莞百景電子有限公司	1	已實現佣金收入	19	—	-
		LUUMII CO., LTD.	1	租金收入	109	—	-
		GODA INTERNATIONAL VIET NAM COMPANY LIMITED	1	已實現佣金收入	21	—	-
1	蘇州科德軟體電路板有限公司	百宏光學科技（蘇州）有限公司	1	應收關係企業款項	3,742	—	-
		科嘉（開曼）股份有限公司	2	應收關係企業款項	9,069	—	-
		蘇州嘉吉電子有限公司	3	應收關係企業款項	140	—	-
				銷貨收入	1,978	—	-
		蘇州嘉財電子有限公司	3	應收關係企業款項	12,698	—	-
				銷貨收入	41,824	—	3
		重慶嘉駿電子有限公司	3	應收關係企業款項	573	—	-
				銷貨收入	2,079	—	-
		蘇州嘉皇電子有限公司	3	應收關係企業款項	2,383	—	-
				銷貨收入	1,738	—	-
				租金收入	3,681	—	-
		百宏光學科技（蘇州）有限公司	3	應收關係企業款項	386	—	-
				租金收入	1,435	—	-

(接次頁)

(承前頁)

編號 (註一)	交易人名稱	交易往來對象	與交易人之關係 (註二)	交易往來情形			
				科目	金額(註五)	交易條件(註三)	佔合併總營收或 總資產之比率% (註四)
2	蘇州嘉吉電子有限公司	科嘉(開曼)股份有限公司	2	應收關係企業款項	\$ 83	—	-
		蘇州科德軟體電路板有限公司	3	應收關係企業款項	4,761	—	-
3	蘇州嘉財電子有限公司	重慶嘉駿電子有限公司	3	銷貨收入	92,609	—	7
		蘇州嘉皇電子有限公司	3	銷貨收入	23	—	-
		科嘉(開曼)股份有限公司	2	應收關係企業款項	47	—	-
		蘇州科德軟體電路板有限公司	3	應收關係企業款項	231,889	—	5
		蘇州艾普來應用材料有限公司	3	銷貨收入	2,009	—	-
		蘇州艾普來應用材料有限公司	3	銷貨收入	6,282	—	1
		蘇州艾普來應用材料有限公司	3	應收關係企業款項	8,970	—	-
		重慶嘉駿電子有限公司	3	銷貨收入	11,035	—	1
		重慶嘉駿電子有限公司	3	應收關係企業款項	14	—	-
		蘇州嘉皇電子有限公司	3	銷貨收入	3,829	—	-
4	重慶嘉駿電子有限公司	蘇州嘉皇電子有限公司	3	銷貨收入	670	—	-
		蘇州嘉吉電子有限公司	3	應收關係企業款項	218	—	-
		東莞百景電子有限公司	3	銷貨收入	219	—	-
		蘇州嘉財電子有限公司	3	銷貨收入	7	—	-
		科嘉(開曼)股份有限公司	2	應收關係企業款項	49,565	—	1
		蘇州科德軟體電路板有限公司	3	應收關係企業款項	50,348	—	1
		蘇州科德軟體電路板有限公司	3	銷貨收入	83,072	—	7
		百宏光學科技(蘇州)有限公司	3	應收關係企業款項	3,180	—	-
		蘇州嘉吉電子有限公司	3	銷貨收入	2,551	—	-
		蘇州嘉財電子有限公司	3	應收關係企業款項	199	—	-
5	LUUMII CO., LTD.	蘇州嘉財電子有限公司	3	銷貨收入	174	—	-
		東莞百景電子有限公司	3	銷貨收入	4,381	—	-
		蘇州艾普來應用材料有限公司	3	應收關係企業款項	4,030	—	-
		蘇州艾普來應用材料有限公司	3	銷貨收入	30	—	-
		重慶瑞福德精細化工科技有限公司	3	銷貨收入	30	—	-
		重慶瑞福德精細化工科技有限公司	3	利息收入	518	—	-
		蘇州嘉皇電子有限公司	3	應收關係企業款項	14,006	—	-
		蘇州嘉皇電子有限公司	3	應收關係企業款項	811	—	-
		蘇州嘉皇電子有限公司	3	未實現佣金收入	101	—	-
		蘇州嘉皇電子有限公司	3	已實現佣金收入	290	—	-
6	蘇州嘉皇電子有限公司	科嘉(開曼)股份有限公司	2	應收關係企業款項	10,367	—	-
		蘇州嘉財電子有限公司	3	銷貨收入	316	—	-
		LUUMII CO., LTD.	3	應收關係企業款項	31,074	—	1
		蘇州科德軟體電路板有限公司	3	預付關係企業款項	812	—	-
		百宏光學科技(蘇州)有限公司	3	銷貨收入	75	—	-

(接次頁)



(承前頁)

編號 (註一)	交易人名稱	交易往來對象	與交易人之關係 (註二)	交易往來情形					
				科目	金額(註五)	交易條件(註三)	佔合併總營收或 總資產之比率% (註四)		
7	蘇州艾普來應用材料有限公司	蘇州科德軟體電路板有限公司	3	應收關係企業款項	\$ 18,947	—	-		
				銷貨收入	23,011	—	2		
		重慶瑞福德精細化工科技有限公司	3	應收關係企業款項	180	—	-		
				銷貨收入	159	—	-		
		蘇州嘉財電子有限公司	3	應收關係企業款項	12,201	—	-		
				銷貨收入	16,925	—	1		
		重慶嘉駿電子有限公司	3	銷貨收入	34,770	—	3		
				應收關係企業款項	30,972	—	1		
		8	東莞百景電子有限公司	科嘉(開曼)股份有限公司	2	應收關係企業款項	11,562	—	-
				GODA INTERNATIONAL VIET NAM COMPANY LIMITED	3	應收關係企業款項	16,129	—	-
						銷貨收入	24	—	-
				重慶嘉駿電子有限公司	3	應收關係企業款項	877	—	-
				銷貨收入	3,707	—	-		
蘇州科德軟體電路板有限公司	3			銷貨收入	2,506	—	-		
9	GODA INTERNATIONAL (HONG KONG) LIMITED	GODA INTERNATIONAL VIET NAM COMPANY LIMITED	3	應收關係企業款項	349,470	—	7		
				利息收入	1,657	—	-		
10	GODA INTERNATIONAL VIET NAM COMPANY LIMITED	蘇州科德軟體電路板有限公司	3	應收關係企業款項	19,303	—	-		
				銷貨收入	51,144	—	4		
		重慶嘉駿電子有限公司	3	應收關係企業款項	6,080	—	-		
				銷貨收入	10,120	—	1		
11	科德國際(薩摩亞)股份有限公司	GODA INTERNATIONAL VIET NAM COMPANY LIMITED	3	應收關係企業款項	31,783	—	1		
				利息收入	138	—	-		
		GODA INTERNATIONAL (HONG KONG) LIMITED	3	應收關係企業款項	6,506	—	-		
12	百宏光學科技(蘇州)有限公司	蘇州嘉皇電子有限公司	3	利息收入	197	—	-		
				應收關係企業款項	337	—	-		
				銷貨收入	2,247	—	-		
		蘇州嘉財電子有限公司	3	應收關係企業款項	20,853	—	-		
				銷貨收入	22,169	—	2		
		蘇州科德軟體電路板有限公司	3	應收關係企業款項	3,758	—	-		
				銷貨收入	2,881	—	-		
		重慶嘉駿電子有限公司	3	應收關係企業款項	545	—	-		
				銷貨收入	476	—	-		

(接次頁)

(承前頁)

編號 (註一)	交易人名稱	交易往來對象	與交易人之關係 (註二)	交易往來情形			
				科目	金額(註五)	交易條件(註三)	佔合併總營收或 總資產之比率% (註四)
13	百傑電子科技股份有限公司	蘇州科德軟體電路板有限公司	3	應收關係企業款項	\$ 9,551	—	-
				銷貨收入	9,501	—	1
		GODA INTERNATIONAL VIET NAM COMPANY LIMITED	3	應收關係企業款項	945	—	-
				銷貨收入	1,351	—	-
		百宏光學科技(蘇州)有限公司	3	應收關係企業款項	20,766	—	-
				銷貨收入	20,663	—	2
		蘇州嘉皇電子有限公司	3	應收關係企業款項	922	—	-
				銷貨收入	2,253	—	-
		蘇州嘉財電子有限公司	3	應收關係企業款項	36,594	—	1
				銷貨收入	58,738	—	5
14	重慶瑞福德精細化工科技有限公司	重慶嘉駿電子有限公司	3	應收關係企業款項	1,008	—	-
				銷貨收入	1,010	—	-
		蘇州科德軟體電路板有限公司	3	應收關係企業款項	184	—	-
				銷貨收入	400	—	-
		重慶嘉駿電子有限公司	3	應收關係企業款項	41	—	-
				銷貨收入	426	—	-
		蘇州艾普來應用材料有限公司	3	應收關係企業款項	2,534	—	-
				銷貨收入	3,341	—	-
15	蘇州瑞福德新材料科技有限公司	蘇州嘉皇電子有限公司	3	銷貨收入	5	—	-
		GODA INTERNATIONAL VIET NAM COMPANY LIMITED	3	應收關係企業款項	328	—	-
				銷貨退回	( 710)	—	-
		蘇州艾普來應用材料有限公司	3	應收關係企業款項	1,229	—	-

註一：母公司及子公司相互間之業務往來資訊編號如下：

1. 母公司為 0。
2. 子公司依公司別由阿拉伯數字 1 開始依序編號。

註二：與交易人之關係有以下三種，其編號如下：

1. 母公司對子公司。
2. 子公司對母公司。
3. 子公司對子公司。

註三：與關係人相關交易條件係分別議定。

註四：交易往來金額佔合併總營收或總資產比率之計算，若屬資產負債科目者，以期末餘額佔合併總資產之方式計算；若屬損益科目者，以本期累積金額佔合併總營收之方式計算。

註五：於編製合併財務報表時業已全數沖銷。

科嘉（開曼）股份有限公司

主要股東資訊

民國 113 年 6 月 30 日

附表十

主 要 股 東 名 稱	股 份	
	持 有 股 數	持 股 比 例
BLUE SKY HOLDINGS LIMITED	9,559,320	14.85%
MCJ HOLDINGS LIMITED	3,373,690	5.24%

註 1：本表主要股東資訊係由集保公司以當季季底最後一個營業日，計算股東持有公司已完成無實體登錄交付（含庫藏股）之普通股及特別股合計達 5% 以上資料。母公司合併財務報告所記載股本與實際已完成無實體登錄交付股數，可能因編製計算基礎不同或有差異。

# 社團法人台北市會計師公會會員印鑑證明書

北市財證字第 1132068 號

會員姓名：  
 (1) 廖婉怡  
 (2) 張耿禧

事務所名稱： 勤業眾信聯合會計師事務所

事務所地址： 台北市信義區松仁路100號20樓

事務所統一編號： 94998251



事務所電話： (02)27259988

委託人統一編號： 31618486

會員書字號：  
 (1) 北市會證字第 3469 號  
 (2) 北市會證字第 2333 號

印鑑證明書用途： 辦理 科嘉（開曼）股份有限公司

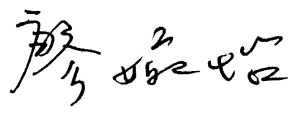
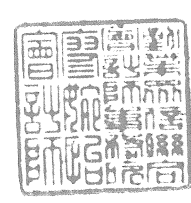
113 年 01 月 01 日 至  
 113 年度（自民國 113 年 06 月 30 日）財務報表之查核簽證。

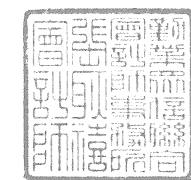
簽名式 (一)		存會印鑑 (一)	
簽名式 (二)		存會印鑑 (二)	

理事長：

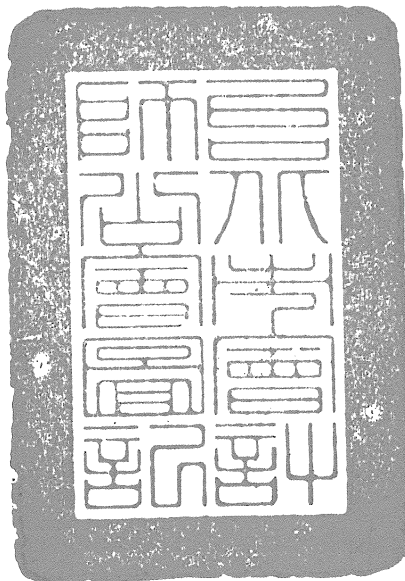

核對人：



中華民國 113 年 07 月 26 日