

科嘉（開曼）股份有限公司  
及子公司

合併財務報告暨會計師查核報告  
民國114及113年度

地址：The Grand Pavilion Commercial  
Centre, Oleander Way, 802 West Bay  
Road, P. O. Box 32052, Grand Cayman  
KY1 - 1208, Cayman Islands, British  
West Indies

電話：(02)2243-6177

## § 目 錄 §

項	目 頁	次	財 務 報 告 附 註 編 號
一、封 面	1		-
二、目 錄	2		-
三、關聯企業合併財務報告聲明書	3		-
四、會計師查核報告	4~7		-
五、合併資產負債表	8		-
六、合併綜合損益表	9~11		-
七、合併權益變動表	12		-
八、合併現金流量表	13~14		-
九、合併財務報表附註			
(一) 公司沿革	15		一
(二) 通過財務報告之日期及程序	15		二
(三) 新發布及修訂準則及解釋之適用	15~17		三
(四) 重大會計政策之彙總說明	17~28		四
(五) 重大會計判斷、估計及假設不確定性之主要來源	28		五
(六) 重要會計項目之說明	29~60		六~三二
(七) 關係人交易	60~62		三三
(八) 質抵押之資產	62		三四
(九) 重大或有負債及未認列之合約承諾	-		-
(十) 重大之災害損失	-		-
(十一) 重大之期後事項	-		-
(十二) 具重大影響之外幣資產及負債資訊	62~63		三五
(十三) 附註揭露事項			
1. 重大交易事項相關資訊	63, 66~71, 75~77		三六
2. 轉投資事業相關資訊	64, 72		三六
3. 大陸投資資訊	64, 73~74		三六
(十四) 部門資訊	65		三七

關係企業合併財務報告聲明書

科嘉（開曼）股份有限公司 114 年度（自 114 年 1 月 1 日至 12 月 31 日止）依「關係企業合併營業報告書關係企業合併財務報表及關係報告書編製準則」應納入編製關係企業合併財務報告之公司與依國際財務報導準則第 10 號應納入編製母子公司合併財務報告之公司均相同，且關係企業合併財務報告所應揭露相關資訊於前揭母子公司合併財務報告中均已揭露，爰不再另行編製關係企業合併財務報告。

特此聲明

公司名稱：科嘉（開曼）股份有限公司



負責人：林 志 峰



中 華 民 國 115 年 3 月 10 日

### 會計師查核報告

科嘉（開曼）股份有限公司 公鑒：

#### 查核意見

科嘉（開曼）股份有限公司及其子公司（科嘉集團）民國 114 年及 113 年 12 月 31 日之合併資產負債表，暨民國 114 年及 113 年 1 月 1 日至 12 月 31 日之合併綜合損益表、合併權益變動表、合併現金流量表，以及合併財務報表附註（包括重大會計政策彙總），業經本會計師查核竣事。

依本會計師之意見，上開合併財務報表在所有重大方面係依照中華民國證券發行人財務報告編製準則及經金融監督管理委員會認可並發布生效之國際財務報導準則、國際會計準則、解釋及解釋公告編製，足以允當表達科嘉集團民國 114 年及 113 年 12 月 31 日之合併財務狀況，暨民國 114 年及 113 年 1 月 1 日至 12 月 31 日之合併財務績效及合併現金流量。

#### 查核意見之基礎

本會計師係依照中華民國會計師受託查核簽證財務報表規則及中華民國審計準則執行查核工作。本會計師於該等準則下之責任將於會計師查核合併財務報表之責任段進一步說明。本會計師所隸屬事務所受獨立性規範之人員已依會計師職業道德規範，與科嘉集團保持超然獨立，並履行該規範之其他責任。本會計師相信已取得足夠及適切之查核證據，以作為查核意見之基礎。

#### 關鍵查核事項

關鍵查核事項係指依本會計師之專業判斷，對科嘉集團民國 114 年度合併財務報表之查核最為重要之事項。該等事項已於查核合併財務報表整體及形成查核意見之過程中予以因應，本會計師並不對該等事項單獨表示意見。茲對科嘉集團民國 114 年度合併財務報表之關鍵查核事項敘明如下：

## 存貨之減損

科嘉集團存貨因市場需求及規格等因素導致存貨滯銷或過時，須提列呆滯損失。截至民國 114 年 12 月 31 日止，帳列存貨淨額為 353,811 仟元（參閱財務報告附註十二），相關會計政策參閱財務報告附註四(六)，由於呆滯損失係依據存貨庫齡狀況及歷史經驗所估計之比率提列，本會計師認為此涉及管理階層主觀判斷，因此將存貨呆滯損失適當性之評估視為關鍵查核事項。

本會計師藉由瞭解並測試集團對存貨庫齡表每季複核之執行情形，以評估該集團對存貨減損評估之內部控制運作有效性。並取得科嘉集團年底存貨庫齡分析表，驗證存貨庫齡表及驗算年底存貨呆滯損失計算之正確性；另於存貨實地盤點時，觀察久未異動之存貨是否已列入存貨呆滯之評估。本會計師亦複核存貨庫齡狀況，比較歷史提列呆滯損失及存貨以往年度實際處分之情形，以評估存貨呆滯損失之適足性。

## **管理階層與治理單位對財務報告之責任**

管理階層之責任係依照中華民國證券發行人財務報告編製準則及經金融監督管理委員會認可並發布生效之國際財務報導準則、國際會計準則、解釋及解釋公告編製允當表達之合併財務報表，且維持與合併財務報表編製有關之必要內部控制，以確保合併財務報表未存有導因於舞弊或錯誤之重大不實表達。

於編製財務報告時，管理階層之責任亦包括評估科嘉集團繼續經營之能力、相關事項之揭露，以及繼續經營會計基礎之採用，除非管理階層意圖清算科嘉集團或停止營業，或除清算或停業外別無實際可行之其他方案。

科嘉集團之治理單位（含審計委員會）負有監督財務報導流程之責任。

## **會計師查核合併財務報表之責任**

本會計師查核合併財務報表之目的，係對合併財務報表整體是否存有導因於舞弊或錯誤之重大不實表達取得合理確信，並出具查核報告。合理確信係高度確信，惟依照中華民國審計準則執行之查核工作無法保證必能偵出合併財務報表存有之重大不實表達。不實表達可能導因於舞弊或錯誤。如不實表達之個別金額或彙總數可合理預期將影響合併財務報表使用者所作之經濟決策，則被認為具有重大性。

本會計師依照中華民國審計準則查核時，運用專業判斷及專業懷疑。本會計師亦執行下列工作：

1. 辨認並評估合併財務報表導因於舞弊或錯誤之重大不實表達風險；對所評估之風險設計及執行適當之因應對策；並取得足夠及適切之查核證據以作為查核意見之基礎。因舞弊可能涉及共謀、偽造、故意遺漏、不實聲明或踰越內部控制，故未偵出導因於舞弊之重大不實表達之風險高於導因於錯誤者。
2. 對與查核攸關之內部控制取得必要之瞭解，以設計當時情況下適當之查核程序，惟其目的非對科嘉集團內部控制之有效性表示意見。
3. 評估管理階層所採用會計政策之適當性，及其所作會計估計與相關揭露之合理性。
4. 依據所取得之查核證據，對管理階層採用繼續經營會計基礎之適當性，以及使科嘉集團繼續經營之能力可能產生重大疑慮之事件或情況是否存在重大不確定性，作出結論。本會計師若認為該等事件或情況存在重大不確定性，則須於查核報告中提醒合併財務報表使用者注意合併財務報表之相關揭露，或於該等揭露係屬不適當時修正查核意見。本會計師之結論係以截至查核報告日所取得之查核證據為基礎。惟未來事件或情況可能導致科嘉集團不再具有繼續經營之能力。
5. 評估合併財務報表（包括相關附註）之整體表達、結構及內容，以及合併財務報表是否允當表達相關交易及事件。
6. 對於集團內組成個體之財務資訊取得足夠及適切之查核證據，以對合併財務報表表示意見。本會計師負責集團查核案件之指導、監督及執行，並負責形成集團查核意見。

本會計師與治理單位溝通之事項，包括所規劃之查核範圍及時間，以及重大查核發現（包括於查核過程中所辨認之內部控制顯著缺失）。

本會計師亦向治理單位提供本會計師所隸屬事務所受獨立性規範之人員已遵循中華民國會計師職業道德規範中有關獨立性之聲明，並與治理單位溝通所有可能被認為會影響會計師獨立性之關係及其他事項（包括相關防護措施）。

本會計師從與治理單位溝通之事項中，決定對科嘉集團民國 114 年度合併財務報表查核之關鍵查核事項。本會計師於查核報告中敘明該等事項，除非法令不允許公開揭露特定事項，或在極罕見情況下，本會計師決定不於查核報告中溝通特定事項，因可合理預期此溝通所產生之負面影響大於所增進之公眾利益。

勤業眾信聯合會計師事務所

會計師 廖婉怡

廖婉怡



會計師

張耿禧

張耿禧

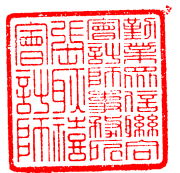

金融監督管理委員會核准文號

金管證審字第 1010028123 號

證券暨期貨管理委員會核准文號

台財證六字第 0920123784 號

中 華 民 國 115 年 3 月 10 日



單位：新台幣仟元

代 碼	資 產	114年12月31日			113年12月31日		
		金	額	%	金	額	%
	流動資產						
1100	現金及約當現金(附註四及六)	\$	535,040	11	\$	885,052	18
1110	透過損益按公允價值衡量之金融資產(附註四、七及三二)		156,382	3		89,401	2
1120	透過其他綜合損益按公允價值衡量之金融資產(附註四、八、十及三二)		55,527	1		64,249	1
1136	按攤銷後成本衡量之金融資產(附註四、九及十)		1,133,840	24		277,158	6
1170	應收帳款(附註四、十一及二五)		1,055,490	23		1,089,614	23
1200	其他應收款(附註四及十一)		10,164	-		33,239	1
1220	本期所得稅資產(附註四及二七)		9,767	-		388	-
130X	存貨(附註四、五及十二)		353,811	8		425,589	9
1470	其他流動資產(附註十三及三三)		74,310	2		134,378	3
11XX	流動資產總計		<u>3,384,331</u>	<u>72</u>		<u>2,999,068</u>	<u>63</u>
	非流動資產						
1510	透過損益按公允價值衡量之金融資產(附註四、七及三二)		21,206	-		14,652	-
1535	按攤銷後成本衡量之金融資產(附註四及九)		89,432	2		410,503	9
1550	採用權益法之投資(附註四及十五)		91	-		106	-
1600	不動產、廠房及設備(附註四、十六、三三及三四)		857,890	18		950,962	20
1755	使用權資產(附註四及十七)		101,666	2		125,586	3
1760	投資性不動產淨額(附註四、十八及三四)		76,767	2		52,871	1
1821	無形資產(附註四及十九)		141,605	3		163,107	3
1840	遞延所得稅資產(附註四及二七)		11,026	-		10,785	-
1990	其他非流動資產(附註四、二十及三三)		40,735	1		35,018	1
15XX	非流動資產總計		<u>1,340,418</u>	<u>28</u>		<u>1,763,590</u>	<u>37</u>
1XXX	資 產 總 計	\$	<u>4,724,749</u>	<u>100</u>	\$	<u>4,762,658</u>	<u>100</u>
	負債及權益						
	流動負債						
2100	短期借款(附註二一及三四)	\$	241,990	5	\$	103,417	2
2130	合約負債(附註四及二五)		883	-		883	-
2170	應付帳款		141,750	3		184,092	4
2180	應付帳款—關係人(附註三三)		9,451	-		7,145	-
2200	其他應付款(附註二二)		434,698	10		441,410	9
2230	本期所得稅負債(附註四及二七)		5,577	-		25,059	1
2280	租賃負債(附註四及十七)		8,576	-		12,454	-
2399	其他流動負債		25,427	1		30,094	1
21XX	流動負債總計		<u>868,352</u>	<u>19</u>		<u>804,554</u>	<u>17</u>
	非流動負債						
2570	遞延所得稅負債(附註四及二七)		195,399	4		199,250	4
2580	租賃負債(附註四及十七)		5,265	-		14,795	-
2600	其他非流動負債		2,904	-		2,081	-
25XX	非流動負債總計		<u>203,568</u>	<u>4</u>		<u>216,126</u>	<u>4</u>
2XXX	負債總計		<u>1,071,920</u>	<u>23</u>		<u>1,020,680</u>	<u>21</u>
	歸屬於母公司業主之權益						
3110	普通股股本		643,375	14		643,375	14
3200	資本公積		1,532,073	32		1,490,300	31
	保留盈餘						
3310	法定盈餘公積		384,099	8		360,018	8
3320	特別盈餘公積		135,338	3		135,338	3
3350	未分配盈餘		905,327	19		959,074	20
3300	保留盈餘總計		1,424,764	30		1,454,430	31
3400	其他權益	(	41,122)	(1)	(	23,473)	-
31XX	歸屬於母公司業主之權益總計		<u>3,559,090</u>	<u>75</u>		<u>3,611,578</u>	<u>76</u>
36XX	非控制權益		93,739	2		130,400	3
3XXX	權益總計		<u>3,652,829</u>	<u>77</u>		<u>3,741,978</u>	<u>79</u>
	負債與權益總計	\$	<u>4,724,749</u>	<u>100</u>	\$	<u>4,762,658</u>	<u>100</u>

後附之附註係本合併財務報告之一部分。

董事長：林志峰



經理人：何和和



會計主管：唐文政



科嘉（開曼）股份有限公司及子公司

合併綜合損益表

民國 114 年及 113 年 1 月 1 日至 12 月 31 日

單位：新台幣仟元，惟  
每股盈餘為元

代 碼	114年度		113年度	
	金 額	%	金 額	%
	營業收入（附註四及二五）			
4100	\$ 2,579,058	100	\$ 2,702,413	100
	營業成本（附註十二、十六、 二六及三三）			
5110	<u>2,012,435</u>	<u>78</u>	<u>1,974,754</u>	<u>73</u>
5900	<u>566,623</u>	<u>22</u>	<u>727,659</u>	<u>27</u>
	營業費用（附註二六）			
6100	60,554	3	68,709	3
6200	214,195	8	246,819	9
6300	154,101	6	163,701	6
6450				
	( <u>431</u> )	<u>-</u>	<u>317</u>	<u>-</u>
6000	<u>428,419</u>	<u>17</u>	<u>479,546</u>	<u>18</u>
6500	( <u>5,348</u> )	<u>-</u>	( <u>8,070</u> )	<u>-</u>
6900	<u>132,856</u>	<u>5</u>	<u>240,043</u>	<u>9</u>
	營業外收入及支出			
7060	( <u>12</u> )	<u>-</u>	( <u>8</u> )	<u>-</u>
7100	39,626	1	46,578	2
7110	9,666	-	3,375	-
7130	2,606	-	3,482	-
7190	14,229	1	13,350	-

（接次頁）

(承前頁)

代 碼		114年度		113年度	
		金 額	%	金 額	%
7230	淨外幣兌換利益(損失) (附註二六)	(\$ 33,516)	( 1)	\$ 47,406	2
7225	處分投資淨損失	( 10,308)	-	( 129)	-
7235	透過損益按公允價值衡 量之金融商品評價利 益	45,688	2	5,917	-
7510	利息費用	( 3,139)	-	( 3,686)	-
7590	什項支出	( 894)	-	( 2,497)	-
7000	營業外收入及支出 合計	<u>63,946</u>	<u>3</u>	<u>113,788</u>	<u>4</u>
7900	稅前淨利	196,802	8	353,831	13
7950	所得稅費用(附註四及二七)	<u>47,759</u>	<u>2</u>	<u>102,976</u>	<u>4</u>
8200	淨 利	<u>149,043</u>	<u>6</u>	<u>250,855</u>	<u>9</u>
	其他綜合損益				
8360	後續可能重分類至損益 之項目				
8361	國外營運機構財務 報表換算之兌換 差額	( 74,874)	( 3)	153,735	6
8367	透過其他綜合損益 按公允價值衡量 之債務工具投資 未實現評價損益	<u>8,314</u>	<u>-</u>	<u>( 1,648)</u>	<u>-</u>
8300	其他綜合損益合計	<u>( 66,560)</u>	<u>( 3)</u>	<u>152,087</u>	<u>6</u>
8500	綜合損益總額	<u>\$ 82,483</u>	<u>3</u>	<u>\$ 402,942</u>	<u>15</u>
	淨利歸屬於：				
8610	母公司業主	\$ 131,178	5	\$ 240,813	9
8620	非控制權益	<u>17,865</u>	<u>1</u>	<u>10,042</u>	<u>-</u>
8600		<u>\$ 149,043</u>	<u>6</u>	<u>\$ 250,855</u>	<u>9</u>

(接次頁)

(承前頁)

代 碼		114年度		113年度	
		金 額	%	金 額	%
	綜合損益總額歸屬於：				
8710	母公司業主	\$ 66,583	2	\$ 386,093	14
8720	非控制權益	<u>15,900</u>	<u>1</u>	<u>16,849</u>	<u>1</u>
8700		<u>\$ 82,483</u>	<u>3</u>	<u>\$ 402,942</u>	<u>15</u>
	每股盈餘 (附註二八)				
9710	基 本	<u>\$ 2.04</u>		<u>\$ 3.74</u>	
9810	稀 釋	<u>\$ 2.02</u>		<u>\$ 3.71</u>	

後附之附註係本合併財務報告之一部分。

董事長：林志峰



經理人：何和和



會計主管：唐文改





單位：新台幣仟元

代 碼		歸 屬 於 母 公 司 業 務 之 權 益 ( 附 註 二 四 )					其 他 權 益		權 益 總 計	
		普 通 股 股 本	資 本 公 積	保 留 盈 餘	盈 餘	未 分 配 盈 餘	國 外 營 運 機 構 財 務 報 表 換 算 之 兌 換 差 額	透 過 其 他 綜 合 損 益 按 公 允 價 值 衡 量 之 金 融 資 產 未 實 現 損 益	非 控 制 權 益 ( 附 註 二 四 )	權 益 總 計
A1	113 年 1 月 1 日 餘 額	\$ 643,375	\$ 1,490,300	\$ 342,378	\$ 135,338	\$ 834,955	(\$ 115,688)	(\$ 6,119)	\$ 127,454	\$ 3,451,993
B1	112 年度 盈 餘 分 配									
B5	提 列 法 定 盈 餘 公 積	-	-	17,640	-	( 17,640 )	-	-	-	-
B5	母 公 司 股 東 現 金 股 利	-	-	-	-	( 96,506 )	-	-	-	( 96,506 )
		-	-	17,640	-	( 114,146 )	-	-	-	( 96,506 )
D1	113 年 度 淨 利	-	-	-	-	240,813	-	-	10,042	250,855
D3	113 年 度 其 他 綜 合 損 益	-	-	-	-	-	146,928	( 1,648 )	6,807	152,087
D5	113 年 度 綜 合 損 益 總 額	-	-	-	-	240,813	146,928	( 1,648 )	16,849	402,942
M7	對 子 公 司 所 有 權 權 益 變 動	-	-	-	-	( 2,548 )	-	-	( 13,903 )	( 16,451 )
Z1	113 年 12 月 31 日 餘 額	643,375	1,490,300	360,018	135,338	959,074	31,240	( 7,767 )	130,400	3,741,978
B1	113 年 度 盈 餘 分 配									
B5	提 列 法 定 盈 餘 公 積	-	-	24,081	-	( 24,081 )	-	-	-	-
B5	母 公 司 股 東 現 金 股 利	-	-	-	-	( 160,844 )	-	-	-	( 160,844 )
		-	-	24,081	-	( 184,925 )	-	-	-	( 160,844 )
D1	114 年 度 淨 利	-	-	-	-	131,178	-	-	17,865	149,043
D3	114 年 度 其 他 綜 合 損 益	-	-	-	-	-	( 72,909 )	8,314	( 1,965 )	( 66,560 )
D5	114 年 度 綜 合 損 益 總 額	-	-	-	-	131,178	( 72,909 )	8,314	15,900	82,483
O1	子 公 司 股 東 現 金 股 利	-	-	-	-	-	-	-	( 10,788 )	( 10,788 )
M7	對 子 公 司 所 有 權 權 益 變 動	-	41,773	-	-	-	-	-	( 41,773 )	-
Z1	114 年 12 月 31 日 餘 額	\$ 643,375	\$ 1,532,073	\$ 384,099	\$ 135,338	\$ 905,327	(\$ 41,669)	\$ 547	\$ 93,739	\$ 3,652,829

後附之附註係本合併財務報告之一部分。

董事長：林志峰



經理人：何和和



會計主管：唐文改



科嘉（開曼）股份有限公司及子公司  
 合併現金流量表

民國 114 年及 113 年 1 月 1 日至 12 月 31 日

單位：新台幣仟元

代 碼		114年度	113年度
	營業活動之現金流量		
A10000	稅前淨利	\$ 196,802	\$ 353,831
	收益費損項目：		
A20100	折舊費用	119,241	119,583
A20200	攤銷費用	23,448	17,118
A20300	預期信用減損損失（迴轉利益）	( 431)	317
A20400	透過損益按公允價值衡量之金融 商品評價利益	( 45,688)	( 5,917)
A20900	利息費用	3,139	3,686
A21200	利息收入	( 39,626)	( 46,578)
A21300	股利收入	( 2,606)	( 3,482)
A22300	採用權益法認列之關聯企業損失 份額	12	8
A22500	處分不動產、廠房及設備淨損失	3,447	9,807
A23200	處分投資淨損失	10,308	129
A23500	租賃修改損失（利益）	1,901	( 1,737)
A23700	減損損失	30,375	14,711
A24100	外幣兌換淨損失（利益）	( 26,173)	26,279
A29900	存貨跌價及呆滯損失	10,667	16,901
A30000	營業資產及負債淨變動數		
A31115	取得透過損益按公允價值衡量之 金融資產	( 107,641)	( 95,949)
A31120	處分透過損益按公允價值衡量之 金融資產	79,794	138,003
A31150	應收帳款	63,151	( 8,563)
A31180	其他應收款	879	( 893)
A31200	存 貨	61,111	( 126,628)
A31240	其他流動資產	60,068	( 96,437)
A32125	合約負債	-	209
A32150	應付帳款	( 63,871)	( 35,895)
A32160	應付帳款－關係人	2,306	7,145
A32180	其他應付款	( 14,443)	57,397
A32230	其他流動負債	( 4,667)	9,551
A33000	營運產生之淨現金流入	361,503	352,596
A33300	支付之利息	( 3,139)	( 3,686)
A33500	支付之所得稅	( 65,143)	( 83,759)
AAAA	營業活動之淨現金流入	293,221	265,151

（接次頁）

(承前頁)

代 碼		114年度	113年度
	投資活動之現金流量		
B00010	取得透過其他綜合損益按公允價值衡量之金融資產	(\$ 13,788)	(\$ 15,376)
B00020	處分透過其他綜合損益按公允價值衡量之金融資產	15,365	6,068
B00030	取得按攤銷後成本衡量之金融資產	( 520,399)	( 174,790)
B01800	取得採用權益法之長期股權投資	-	( 114)
B02700	取得不動產、廠房及設備(附註三十)	( 92,860)	( 128,762)
B02800	處分不動產、廠房及設備價款	1,250	6,360
B03700	存出保證金增加	( 1,473)	( 1,829)
B04500	取得無形資產	( 4,479)	( 38,981)
B07500	收取之利息	61,466	33,043
B07600	收取之股利	2,962	3,126
BBBB	投資活動之淨現金流出	( 551,956)	( 311,255)
	籌資活動之現金流量		
C00100	短期借款增加	138,573	60,030
C04020	租賃負債本金償還	( 9,368)	( 9,592)
C03000	存入保證金增加(減少)	823	( 264)
C04500	支付母公司業主股利	( 160,844)	( 96,506)
C04600	發放子公司現金股利	( 10,788)	( 12,123)
C05800	取得非控制權益	-	( 4,328)
CCCC	籌資活動之淨現金流出	( 41,604)	( 62,783)
DDDD	匯率變動對現金及約當現金之影響	( 49,673)	79,527
EEEE	現金及約當現金淨減少	( 350,012)	( 29,360)
E00100	年初現金及約當現金餘額	885,052	914,412
E00200	年底現金及約當現金餘額	\$ 535,040	\$ 885,052

後附之附註係本合併財務報告之一部分。

董事長：林志峰



經理人：何和和



會計主管：唐文改



科嘉（開曼）股份有限公司及子公司

合併財務報表附註

民國 114 年及 113 年 1 月 1 日至 12 月 31 日

（除另註明外，金額以新台幣仟元為單位）

一、公司沿革

科嘉（開曼）股份有限公司（母公司，母公司及由母公司所控制個體以下簡稱「合併公司」）於 98 年 8 月 17 日設立於英屬開曼群島，主要係為向台灣證券交易所股份有限公司申請股票上市進行組織架構重組而設立，重組後母公司成為所有合併個體之控股公司，母公司於 98 年 12 月設立台灣分公司。母公司於 100 年 11 月起在台灣證券交易所上市買賣。

本合併財務報告係以母公司之功能性貨幣新台幣表達。

二、通過財務報告之日期及程序

本合併財務報告於 115 年 3 月 10 日經母公司董事會通過。

三、新發布及修訂準則及解釋之適用

- (一) 首次適用金融監督管理委員會（以下稱「金管會」）認可並發布生效之國際財務報導準則（IFRS）、國際會計準則（IAS）、解釋（IFRIC）及解釋公告（SIC）（以下稱「IFRS 會計準則」）

IAS 21 之修正「缺乏可兌換性」

適用 IAS 21 之修正「缺乏可兌換性」將不致造成合併公司會計政策之重大變動。

- (二) 115 年適用之金管會認可之 IFRS 會計準則

新發布 / 修正 / 修訂準則及解釋	IASB 發布之生效日
IFRS 9 及 IFRS 7 之修正「金融工具之分類與衡量之修正」	2026 年 1 月 1 日
IFRS 9 及 IFRS 7 之修正「涉及依賴自然電力之合約」	2026 年 1 月 1 日
「IFRS 會計準則之年度改善—第 11 冊」	2026 年 1 月 1 日
IFRS 17「保險合約」（含 2020 年及 2021 年之修正）	2023 年 1 月 1 日

截至本合併財務報告通過發布日止，合併公司評估上述準則之修正將不致對財務狀況與財務績效造成重大影響。

(三) 國際會計準則理事會 (IASB) 已發布但尚未經金管會認可並發布生效之 IFRS 會計準則

新發布 / 修正 / 修訂準則及解釋	IASB 發布之生效日(註1)
IFRS 10 及 IAS 28 之修正「投資者與其關聯企業或合資間之資產出售或投入」	未定
IFRS 18 「財務報表中之表達與揭露」	2027 年 1 月 1 日 (註 2)
IFRS 19 「不具公共課責性之子公司：揭露」(含 2025 年之修正)	2027 年 1 月 1 日
IAS 21 之修正「換算為高度通貨膨脹之表達貨幣」	2027 年 1 月 1 日

註 1：除另註明外，上述新發布 / 修正 / 修訂準則或解釋係於各該日期以後開始之年度報導期間生效。

註 2：金管會於 114 年 9 月 25 日宣布我國企業應自 117 年 1 月 1 日適用 IFRS 18，亦得於金管會認可 IFRS 18 後，選擇提前適用。

#### IFRS 18 「財務報表中之表達與揭露」及相關配套修正

IFRS 18 將取代 IAS 1「財務報表之表達」，該準則主要變動包括：

- 合併公司應評估是否具有投資於特定類型之資產及提供融資予客戶之特定主要經營活動，據以將損益表之收益及費損項目分為營業、投資、籌資、所得稅及停業單位種類。
- 損益表應列報營業損益、籌資前稅前損益以及損益之小計及總計。
- 提供指引以強化彙總及細分規定：合併公司須辨認個別交易或其他事項所產生之資產、負債、權益、收益、費損及現金流量，並以共同特性為基礎進行分類與彙總，俾使主要財務報表列報之各單行項目至少具有一項類似特性。具有非類似特性之項目於主要財務報表及附註中應予細分。合併公司僅於無法找出較具資訊性之標示時，始將該等項目標示為「其他」。
- 增加管理階層定義之績效衡量之揭露：合併公司於進行財務報表外之公開溝通，以及向財務報表使用者溝通對合併公司整體財務績效某一層面之管理階層觀點時，應於財務報表單一附註揭露管理階層定義之績效衡量相關資訊，包括該衡量之描述、如何計算、

其與 IFRS 會計準則明定之小計或總計之調節以及相關調節項目之所得稅與非控制權益影響等。

此外，IAS 7「現金流量表」進行以下配套修正：

- 合併公司以間接法編製營業活動之現金流量時，應以營業損益作為調節起始點。
- 合併公司收取之利息及股利應分類為投資活動，而支付之利息及股利應分類為籌資活動。若合併公司經評估具有特定主要經營活動，須考量損益表中列報股利收入、利息收入及利息費用之種類，據以決定收取股利、收取利息及支付利息於現金流量表中之分類，惟上述各項現金流量僅能各自分類於現金流量表之單一活動中。

截至本合併財務報告通過發布日止，合併公司仍持續評估上述準則、解釋之修正對財務狀況與財務績效之其他影響，相關影響待評估完成時予以揭露。

#### 四、重大會計政策之彙總說明

##### (一) 遵循聲明

本合併財務報告係依照中華民國證券發行人財務報告編製準則及經金管會認可並發布生效之 IFRS 會計準則編製。

##### (二) 編製基礎

除按公允價值衡量之金融工具外，本合併財務報告係依歷史成本基礎編製。

公允價值衡量依照相關輸入值之可觀察程度及重要性分為第 1 等級至第 3 等級：

1. 第 1 等級輸入值：係指於衡量日可取得之相同資產或負債於活躍市場之報價（未經調整）。
2. 第 2 等級輸入值：係指除第 1 等級之報價外，資產或負債直接（亦即價格）或間接（亦即由價格推導而得）之可觀察輸入值。
3. 第 3 等級輸入值：係指資產或負債之不可觀察之輸入值。

### (三) 資產與負債區分流動與非流動之標準

流動資產包括：

1. 主要為交易目的而持有之資產；
2. 預期於資產負債表日後 12 個月內實現之資產；及
3. 現金及約當現金（但不包括於資產負債表日後逾 12 個月用以交換或清償負債而受到限制者）。

流動負債包括：

1. 主要為交易目的而持有之負債；
2. 於資產負債表日後 12 個月內到期清償之負債，以及
3. 於資產負債表日不具有實質權利可將清償期限遞延至資產負債表日後至少 12 個月之負債。

非屬上述流動資產或流動負債者，係分類為非流動資產或非流動負債。

### (四) 合併基礎

本合併財務報告係包含母公司及由母公司所控制個體（子公司）之財務報告。合併綜合損益表已納入被收購或被處分子公司於當期自收購日起或至處分日止之營運損益。子公司之財務報告已予調整，以使其會計政策與合併公司之會計政策一致。於編製合併財務報告時，各個體間之交易、帳戶餘額、收益及費損已全數予以銷除。子公司之綜合損益總額係歸屬至母公司業主及非控制權益，即使非控制權益因而成為虧損餘額。

子公司明細、持股比率及營業項目，參閱附註十四、附表六及七。

### (五) 外幣

各個體編製財務報告時，以個體功能性貨幣以外之貨幣（外幣）交易者，依交易日匯率換算為功能性貨幣記錄。

外幣貨幣性項目於每一資產負債表日以收盤匯率換算。因交割貨幣性項目或換算貨幣性項目產生之兌換差額，於發生當期認列於損益。

以公允價值衡量之外幣非貨幣性項目係以決定公允價值當日之匯率換算，所產生之兌換差額列為當期損益，惟屬公允價值變動認列於其他綜合損益者，其產生之兌換差額列於其他綜合損益。

以歷史成本衡量之外幣非貨幣性項目係以交易日之匯率換算，不再重新換算。

於編製合併財務報告時，國外營運機構（包含營運所在國家或使用之貨幣與本公司不同之子公司）之資產及負債以每一資產負債表日匯率換算為新台幣。收益及費損項目係以當年度平均匯率換算，所產生之兌換差額認列於其他綜合損益並分別歸屬予母公司業主及非控制權益。

若合併公司處分國外營運機構之子公司所有權益，所有與該國外營運機構相關之累計兌換差額將重分類至損益。

#### (六) 存 貨

存貨包括原料、物料、製成品及在製品。存貨係以成本與淨變現價值孰低衡量，比較成本與淨變現價值時除同類別存貨外係以個別項目為基礎。淨變現價值係指在正常情況下之估計售價減除至完工尚需投入之估計成本及完成出售所需之估計成本後之餘額。另存貨可能受客戶需求及規格等因素致存貨滯銷或過時而發生呆滯損失，淨變現價值係依據存貨庫齡狀況及歷史經驗估計。存貨成本之計算係採加權平均法。

#### (七) 投資關聯企業

關聯企業係指合併公司具有重大影響，但非屬子公司或合資之企業。

合併公司對投資關聯企業係採用權益法。

權益法下，投資關聯企業原始依成本認列，取得日後帳面金額係隨合併公司所享有之關聯企業損益及其他綜合損益份額與利潤分配而增減。此外，針對合併公司可享有關聯企業權益之變動係按持股比例認列。

取得成本超過合併公司於取得日所享有關聯企業可辨認資產及負債淨公允價值份額之數額列為商譽，該商譽係包含於該投資之帳面金額且不得攤銷；合併公司於取得日所享有關聯企業可辨認資產及負債淨公允價值份額超過取得成本之數額列為當期損益。

合併公司於評估減損時，係將投資之整體帳面金額（含商譽）視為單一資產比較可回收金額與帳面金額，進行減損測試，所認列之減損損失亦屬於投資帳面金額之一部分。減損損失之任何迴轉，於該投資之可回收金額後續增加之範圍內予以認列。

合併公司與關聯企業間之逆流交易所產生之損益，僅在與合併公司對關聯企業權益無關之範圍內，認列於合併財務報告。

#### (八) 不動產、廠房及設備

不動產、廠房及設備係以成本認列，後續以成本減除累計折舊及累計減損損失後之金額衡量。

不動產、廠房及設備於耐用年限內按直線基礎，對每一重大部分單獨提列折舊。合併公司至少於每一年度結束日對估計耐用年限、殘值及折舊方法進行檢視，並推延適用會計估計變動之影響。

不動產、廠房及設備除列時，淨處分價款與該資產帳面金額間之差額係認列於損益。

#### (九) 投資性不動產

投資性不動產係為賺取租金或資本增值或兩者兼具而持有之不動產。

自有之投資性不動產原始以成本（包括交易成本）衡量，後續以成本減除累計折舊及累計減損損失後之金額衡量。

投資性不動產採直線基礎提列折舊。

投資性不動產除列時，淨處分價款與該資產帳面金額間之差額係認列於損益。

#### (十) 商譽

企業合併所取得之商譽係依收購日所認列之商譽金額作為成本，後續以成本減除累計減損損失後之金額衡量。

為減損測試之目的，商譽分攤至合併公司預期因該合併綜效而受益之各現金產生單位或現金產生單位群組（簡稱「現金產生單位」）。

受攤商譽之現金產生單位每年（及有跡象顯示該單位可能已減損時）藉由包含商譽之該單位帳面金額與其可回收金額之比較，進行該單位之減損測試。若分攤至現金產生單位之商譽係當年度企業合併所取得，則該單位應於當年度結束前進行減損測試。若受攤商譽之現金產生單位之可回收金額低於其帳面金額，減損損失係先減少該現金產生單位受攤商譽之帳面金額，次就該單位內其他各資產帳面金額之比例減少各該資產帳面金額。任何減損損失直接認列為當期損失。商譽減損損失不得於後續期間迴轉。

處分受攤商譽現金產生單位內之某一營運時，與該被處分營運有關之商譽金額係包含於營運之帳面金額以決定處分損益。

#### (十一) 無形資產

單獨取得之有限耐用年限無形資產原始以成本衡量，後續係以成本減除累計攤銷及累計減損損失後之金額衡量。無形資產於耐用年限內按直線基礎進行攤銷，合併公司至少於每一年度結束日對估計耐用年限、殘值及攤銷方法進行檢視，並推延適用會計估計變動之影響。非確定耐用年限無形資產係以成本減除累計減損損失列報。

無形資產除列時，淨處分價款與該資產帳面金額間之差額係認列於當期損益。

#### (十二) 不動產、廠房及設備、投資性不動產、使用權資產及無形資產（商譽除外）之減損

合併公司於每一資產負債表日評估是否有任何跡象顯示不動產、廠房及設備、投資性不動產、使用權資產及無形資產（商譽除外）可能已減損。若有任一減損跡象存在，則估計該資產之可回收金額。倘無法估計個別資產之可回收金額，合併公司估計該資產所屬現金產生單位之可回收金額。

可回收金額為公允價值減出售成本與其使用價值之較高者。個別資產或現金產生單位之可回收金額若低於其帳面金額時，將該資產或現金產生單位之帳面金額調減至其可回收金額，減損損失係認列於損益。

當減損損失於後續迴轉時，該資產或現金產生單位之帳面金額調增至修訂後之可回收金額，惟增加後之帳面金額以不超過該資產或現金產生單位若未於以前年度認列減損損失時所決定之帳面金額（減除攤銷或折舊）。減損損失之迴轉係認列於損益。

### (十三) 金融工具

金融資產與金融負債於合併公司成為該工具合約條款之一方時認列於合併資產負債表。

原始認列金融資產與金融負債時，若金融資產或金融負債非屬透過損益按公允價值衡量者，係按公允價值加計直接可歸屬於取得或發行金融資產或金融負債之交易成本衡量。直接可歸屬於取得或發行透過損益按公允價值衡量之金融資產或金融負債之交易成本，則立即認列為損益。

#### 金融資產

金融資產之慣例交易係採交易日會計認列及除列。

##### 1. 衡量種類

合併公司所持有之金融資產種類為透過損益按公允價值衡量之金融資產、按攤銷後成本衡量之金融資產與透過其他綜合損益按公允價值衡量之債務工具投資。

##### (1) 透過損益按公允價值衡量之金融資產

透過損益按公允價值衡量之金融資產係強制透過損益按公允價值衡量之金融資產。強制透過損益按公允價值衡量之金融資產包括合併公司未指定透過其他綜合損益按公允價值衡量之權益工具投資，及不符合分類為按攤銷後成本衡量或透過其他綜合損益按公允價值衡量之債務工具投資。

透過損益按公允價值衡量之金融資產係按公允價值衡量，其再衡量產生之利益或損失（包含該金融資產所產生之任何股利或利息）係認列於損益。公允價值之決定方式請參閱附註三二。

(2) 按攤銷後成本衡量之金融資產

合併公司投資金融資產若同時符合下列兩條件，則分類為按攤銷後成本衡量之金融資產：

- A. 係於某經營模式下持有，該模式之目的係持有金融資產以收取合約現金流量；及
- B. 合約條款產生特定日期之現金流量，該等現金流量完全為支付本金及流通在外本金金額之利息。

按攤銷後成本衡量之金融資產（包括現金及約當現金、按攤銷後成本衡量之應收帳款、按攤銷後成本衡量之金融資產、存出保證金與其他應收款）於原始認列後，係以有效利息法決定之總帳面金額減除任何減損損失之攤銷後成本衡量，任何外幣兌換損益則認列於損益。

除下列兩種情況外，利息收入係以有效利率乘以金融資產總帳面金額計算：

- A. 購入或創始之信用減損金融資產，利息收入係以信用調整後有效利率乘以金融資產攤銷後成本計算。
- B. 非屬購入或創始之信用減損，但後續變成信用減損之金融資產，應自信用減損後之次一報導期間起以有效利率乘以金融資產攤銷後成本計算利息收入。

約當現金包括自取得日起 3 個月內、高度流動性、可隨時轉換成定額現金且價值變動風險甚小之定期存款，係用於滿足短期現金承諾。

(3) 透過其他綜合損益按公允價值衡量之債務工具投資

合併公司投資債務工具若同時符合下列兩條件，則分類為透過其他綜合損益按公允價值衡量之金融資產：

- A. 係於某經營模式下持有，該模式之目的係藉由收取合約現金流量及出售金融資產達成；及
- B. 合約條款產生特定日期之現金流量，該等現金流量完全為支付本金及流通在外本金金額之利息。

透過其他綜合損益按公允價值衡量之債務工具投資係按公允價值衡量，帳面金額之變動中屬以有效利息法計算之利息收入、外幣兌換損益與減損損失或迴轉利益係認列於損益，其餘變動係認列於其他綜合損益，於投資處分時重分類為損益。

2. 金融資產之減損

合併公司於每一資產負債表日按預期信用損失評估按攤銷後成本衡量之金融資產（含應收帳款）、透過其他綜合損益按公允價值衡量之債務工具投資之減損損失。

應收帳款按存續期間預期信用損失認列備抵損失。其他金融資產係先評估自原始認列後信用風險是否顯著增加，若未顯著增加，則按 12 個月預期信用損失認列備抵損失，若已顯著增加，則按存續期間預期信用損失認列備抵損失。

預期信用損失係以發生違約之風險作為權重之加權平均信用損失。12 個月預期信用損失係代表金融工具於報導日後 12 個月內可能違約事項所產生之預期信用損失，存續期間預期信用損失則代表金融工具於預期存續期間所有可能違約事項產生之預期信用損失。

合併公司為內部信用風險管理目的，在不考量所持有擔保品之前提下，判定下列情況代表金融資產已發生違約：

- (1) 有內部或外部資訊顯示債務人已不可能清償債務。
- (2) 逾期超過 180 天，除非有合理且可佐證之資訊顯示延後之違約基準更為適當。

所有金融資產之減損損失係直接或藉由備抵帳戶調降其帳面金額，惟透過其他綜合損益按公允價值衡量之債務工具投資之備抵損失係認列於其他綜合損益，並不減少其帳面金額。

### 3. 金融資產之除列

合併公司僅於對來自金融資產現金流量之合約權利失效，或已移轉金融資產且該資產所有權之幾乎所有風險及報酬已移轉予其他企業時，始將金融資產除列。

按攤銷後成本衡量之金融資產整體除列時，其帳面金額與所收取對價間之差額係認列於損益。透過其他綜合損益按公允價值衡量之債務工具投資整體除列時，其帳面金額與所收取對價加計已認列於其他綜合損益之任何累計利益或損失之總和間之差額係認列於損益。

### 權益工具

合併公司發行之債務及權益工具係依據合約協議之實質與金融負債及權益工具之定義分類為金融負債或權益。

合併公司發行之權益工具係以取得之價款扣除直接發行成本後之金額認列。

再取回本公司本身之權益工具係於權益項下認列與減除，其帳面金額係按股票種類加權平均計算。購買、出售、發行或註銷本公司本身之權益工具不認列於損益。

### 金融負債

#### 1. 後續衡量

所有金融負債係以有效利息法按攤銷後成本衡量。

#### 2. 金融負債之除列

除列金融負債時，其帳面金額與所支付對價（包含任何所移轉之非現金資產或承擔之負債）間之差額認列為損益。

### (十四) 收入認列

合併公司於客戶合約辨認履約義務後，將交易價格分攤至各履約義務，並於滿足各履約義務時認列收入。

## 產品銷貨收入

產品銷貨收入來自軟體電路板、銘板及其他之銷售。由於產品於運抵客戶指定地點時客戶對商品已有訂定價格與使用之權利且負有再銷售之主要責任，並承擔商品陳舊過時風險，合併公司係於該時點認列收入及應收帳款。商品銷售之預收款項於商品出貨前係認列為合約負債。

## (十五) 租賃

合併公司於合約成立日評估合約是否係屬（或包含）租賃。

### 1. 合併公司為出租人

當租賃條款係移轉附屬於資產所有權之幾乎所有風險與報酬予承租人，則將其分類為融資租賃。所有其他租賃則分類為營業租賃。

營業租賃下，減除租賃誘因後之租賃給付係按直線基礎於相關租賃期間內認列為收益。因取得營業租賃所發生之原始直接成本，係加計至標的資產之帳面金額，並按直線基礎於租賃期間內認列為費用。

### 2. 合併公司為承租人

除適用認列豁免之低價值標的資產租賃及短期租賃之租賃給付係按直線基礎於租賃期間內認列為費用，其他租賃皆於租賃開始日認列使用權資產及租賃負債。

使用權資產原始按成本（包含租賃負債之原始衡量金額、租賃開始日前支付之租賃給付減除收取之租賃誘因、原始直接成本及復原標的資產之估計成本）衡量，後續按成本減除累計折舊及累計減損損失後之金額衡量，並調整租賃負債之再衡量數。使用權資產係單獨表達於合併資產負債表。

使用權資產採直線基礎自租賃開始日起至耐用年限屆滿時或租賃期間屆滿時兩者之較早者提列折舊。

租賃負債原始按租賃給付（包含固定給付）之現值衡量。若租賃隱含利率容易確定，租賃給付使用該利率折現。若該利率並非容易確定，則使用承租人增額借款利率。

後續，租賃負債採有效利息法按攤銷後成本基礎衡量，且利息費用係於租賃期間分攤。若租賃期間變動導致未來租賃給付有變動，合併公司再衡量租賃負債，並相對調整使用權資產，惟若使用權資產之帳面金額已減至零，則剩餘之再衡量金額認列於損益中。對於不以單獨租賃處理之租賃修改，因減少租賃範圍之租賃負債再衡量係調減使用權資產，並認列租賃部分或全面終止之損益；因其他修改之租賃負債再衡量係調整使用權資產。租賃負債係單獨表達於合併資產負債表。

#### (十六) 員工福利

##### 1. 短期員工福利

短期員工福利相關負債係以換取員工服務而預期支付之非折現金額衡量。

##### 2. 退職後福利

確定提撥退休計畫之退休金係於員工提供服務期間將應提撥之退休金數額認列為費用。

#### (十七) 所得稅

所得稅費用係當期所得稅及遞延所得稅之總和。

##### 1. 當期所得稅

合併公司依各所得稅申報轄區所制定之法規決定當期所得（損失），據以計算應付（可回收）之所得稅。

依中華民國所得稅法規定計算之未分配盈餘加徵所得稅，係於股東會決議年度認列。

以前年度應付所得稅之調整，列入當期所得稅。

##### 2. 遞延所得稅

遞延所得稅係依帳載資產及負債帳面金額與計算課稅所得之課稅基礎二者所產生之暫時性差異計算。

遞延所得稅負債一般係就所有應課稅暫時性差異予以認列，而遞延所得稅資產則於很有可能有課稅所得以供可減除暫時性差異及虧損扣抵使用時認列。

與投資子公司及關聯企業相關之應課稅暫時性差異皆認列遞延所得稅負債，惟合併公司若可控制暫時性差異迴轉之時點，且該暫時性差異很有可能於可預見之未來不會迴轉者除外。與此類投資有關之可減除暫時性差異，僅於其很有可能具有足夠課稅所得用以實現暫時性差異，且於可預見之未來預期將迴轉的範圍內，予以認列遞延所得稅資產。

遞延所得稅資產之帳面金額於每一資產負債表日予以重新檢視，並針對已不再很有可能具有足夠之課稅所得以供其回收所有或部分資產者，調減帳面金額。原未認列為遞延所得稅資產者，亦於每一資產負債表日予以重新檢視，並在未來很有可能產生課稅所得以供其回收所有或部分資產者，調增帳面金額。

遞延所得稅資產及負債係以預期負債清償或資產實現當期之稅率衡量，該稅率係以資產負債表日已立法或已實質性立法之稅率及稅法為基礎。遞延所得稅負債及資產之衡量係反映合併公司於資產負債表日預期回收或清償其資產及負債帳面金額之方式所產生之租稅後果。

### 3. 當期及遞延所得稅

當期及遞延所得稅係認列於損益，惟與認列於其他綜合損益或直接計入權益之項目相關之當期及遞延所得稅係分別認列於其他綜合損益或直接計入權益。

## 五、重大會計判斷、估計及假設不確定性之主要來源

合併公司於採用會計政策時，對於不易自其他來源取得相關資訊者，管理階層必須基於歷史經驗及其他攸關之因素作出相關之判斷、估計及假設。實際結果可能與估計有所不同。

主要假設及估計不確定性之資訊如下：

### 存貨之減損

存貨之減損係依據存貨庫齡狀況及歷史經驗所估計之比率，作為評估存貨呆滯損失之基礎。若未來實際存貨減損情形高於預期，可能會產生重大損失。

六、現金及約當現金

	114年12月31日	113年12月31日
庫存現金及週轉金	\$ 798	\$ 907
銀行支票及活期存款	135,975	322,363
約當現金		
原始到期日在3個月以內之		
銀行定期存款	<u>398,267</u>	<u>561,782</u>
	<u>\$ 535,040</u>	<u>\$ 885,052</u>

原始到期日在3個月內之銀行定期存款於資產負債表日之利率區間如下：

	114年12月31日	113年12月31日
原始到期日在3個月內之銀行		
定期存款	0.65%~4.35%	1.55%~4.90%

七、透過損益按公允價值衡量之金融工具

	114年12月31日	113年12月31日
<u>流    動</u>		
強制透過損益按公允價值衡量		
非衍生金融資產		
—國內上市(櫃)股票	\$ 134,296	\$ 63,406
—國內未上市(櫃)		
股票	6,714	22,633
—基金受益憑證	<u>15,372</u>	<u>3,362</u>
	<u>\$ 156,382</u>	<u>\$ 89,401</u>
<u>非流動</u>		
強制透過損益按公允價值衡量		
—有限合夥	<u>\$ 21,206</u>	<u>\$ 14,652</u>

八、透過其他綜合損益按公允價值衡量之金融資產

債務工具投資

	114年12月31日	113年12月31日
<u>流    動</u>		
國外投資		
花旗銀行集團債券	\$ 16,234	\$ 8,150
麥格里公司債券	13,750	13,963

(接次頁)

(承前頁)

	<u>114年12月31日</u>	<u>113年12月31日</u>
恩橋公司債券	\$ 7,209	\$ 7,282
巴克萊公司債券	7,067	6,975
美國銀行公司債券	6,716	-
高特利集團債券	4,551	4,547
福特汽車公司債券	-	12,707
科爾公司債券	-	10,625
	<u>\$ 55,527</u>	<u>\$ 64,249</u>

透過其他綜合損益按公允價值衡量之債務工具投資相關信用風險管理及減損評估資訊，請參閱附註十。

九、按攤銷後成本衡量之金融資產

	<u>114年12月31日</u>	<u>113年12月31日</u>
<u>流動</u>		
國外投資		
國債逆回購	<u>\$ 1,133,840</u>	<u>\$ 277,158</u>
<u>非流動</u>		
原始到期日超過一年之定期存款	<u>\$ 89,432</u>	<u>\$ 410,503</u>

截至 114 年 12 月 31 日及 113 年 12 月 31 日，合併公司持有之國債逆回購到期日區間分別為 115 年 1 月 2 日及 114 年 1 月 2 日，利率區間分別為 2.075%~2.08%及 2.29%~2.295%。

截至 114 年及 113 年 12 月 31 日，原始到期日超過一年之定期存款年利率分別為 3.1%及 3.1%~3.25%。

按攤銷後成本衡量之債務工具投資相關信用風險管理及減損評估資訊，請參閱附註十。

#### 十、債務工具投資之信用風險管理

合併公司投資之債務工具分列為透過其他綜合損益按公允價值衡量之金融資產及按攤銷後成本衡量之金融資產：

114 年 12 月 31 日

	透過其他綜合 損益按公允 價值衡量	按攤銷後 成本衡量	合 計
總帳面金額	\$ 53,229	\$ 1,133,840	\$ 1,187,069
備抵損失	-	-	-
攤銷後成本	53,229	<u>\$ 1,133,840</u>	1,187,069
公允價值調整	547		547
匯率調整數	<u>1,751</u>		<u>1,751</u>
	<u>\$ 55,527</u>		<u>\$ 1,189,367</u>

113 年 12 月 31 日

	透過其他綜合 損益按公允 價值衡量	按攤銷後 成本衡量	合 計
總帳面金額	\$ 65,297	\$ 277,158	\$ 342,455
備抵損失	-	-	-
攤銷後成本	65,297	<u>\$ 277,158</u>	342,455
公允價值調整	( 7,767)		( 7,767)
匯率調整數	<u>6,719</u>		<u>6,719</u>
	<u>\$ 64,249</u>		<u>\$ 341,407</u>

合併公司採行之政策係僅投資於信用評等為投資等級以上（含）且於減損評估屬信用風險低之債務工具。信用評等資料除採用可得之獨立評等機構評等資訊外，亦就無外部評等資訊之項目參酌公開可得之財務資訊給予適當內部評等。合併公司持續追蹤外部評等資訊以監督所投資債務工具之信用風險變化，並同時檢視債券殖利率曲線及債務人重大訊息等其他資訊，以評估債務工具投資自原始認列後信用風險是否顯著增加，截至 114 年及 113 年 12 月 31 日止，合併公司經評估無需認列預期信用減損損失。

各信用等級債務工具投資之總帳面金額及適用之預期信用損失率如下：

114年12月31日

信用等級	預期信用損失率	總帳面金額	
		透過其他綜合損益 按公允價值衡量	按攤銷後成本衡量
正常	-	\$ 53,229	\$ 1,133,840

113年12月31日

信用等級	預期信用損失率	總帳面金額	
		透過其他綜合損益 按公允價值衡量	按攤銷後成本衡量
正常	-	\$ 65,297	\$ 277,158

#### 十一、應收帳款及其他應收款

	<u>114年12月31日</u>	<u>113年12月31日</u>
<u>應收帳款</u>		
按攤銷後成本衡量	\$ 1,055,880	\$ 1,090,514
減：備抵損失	390	900
	<u>\$ 1,055,490</u>	<u>\$ 1,089,614</u>
<u>其他應收款</u>		
應收利息	\$ 10,085	\$ 31,925
應收股利	-	356
應收退稅款	40	4
其他	39	954
	<u>\$ 10,164</u>	<u>\$ 33,239</u>

#### 應收帳款

合併公司對產品銷售之平均授信期間為月結 90 至 120 天。

合併公司採行之政策係僅與信譽卓著之對象進行交易，另透過複核及核准交易對方信用額度以管理信用暴險。

合併公司按存續期間預期信用損失認列應收帳款之備抵損失。存續期間預期信用損失係使用準備矩陣計算，其考量客戶過去違約紀錄與現時財務狀況、產業經濟情勢及產業展望。因合併公司係單一產品銷售，客戶類型皆為製造商，因此準備矩陣未進一步區分客戶群，僅以應收帳款逾期天數訂定預期信用損失率。

若有證據顯示交易對方面臨嚴重財務困難且合併公司無法合理預期可回收金額，合併公司直接沖銷相關應收帳款，惟仍會持續追索活動，因追索回收之金額則認列於損益。

合併公司依準備矩陣衡量應收帳款之備抵損失如下：

#### 114 年 12 月 31 日

	未逾	逾 1~60 天	逾 61~90 天	逾 91~120 天	逾 120~180 天	逾 180 天	合計
預期信用損失率	0.001%	2~5%	16%	-	-	-	
總帳面金額	\$1,047,639	\$ 7,013	\$ 1,228	\$ -	\$ -	\$ -	\$1,055,880
備抵損失(存續期間)	-	194	196	-	-	-	390
攤銷後成本	<u>\$1,047,639</u>	<u>\$ 6,819</u>	<u>\$ 1,032</u>	<u>\$ -</u>	<u>\$ -</u>	<u>\$ -</u>	<u>\$1,055,490</u>

#### 113 年 12 月 31 日

	未逾	逾 1~60 天	逾 61~90 天	逾 91~120 天	逾 120~180 天	逾 180 天	合計
預期信用損失率	0.001%	0~2%	6%	9%	18~26%	100%	
總帳面金額	\$1,072,898	\$ 13,954	\$ 454	\$ 18	\$ 3,158	\$ 32	\$1,090,514
備抵損失(存續期間)	-	19	27	2	820	32	900
攤銷後成本	<u>\$1,072,898</u>	<u>\$ 13,935</u>	<u>\$ 427</u>	<u>\$ 16</u>	<u>\$ 2,338</u>	<u>\$ -</u>	<u>\$1,089,614</u>

應收帳款備抵損失之變動資訊如下：

	114年度	113年度
年初餘額	\$ 900	\$ 583
加：本年度提列	-	317
減：本年度迴轉	( 431)	-
匯率影響數	( 79)	-
年底餘額	<u>\$ 390</u>	<u>\$ 900</u>

#### 其他應收款

合併公司評估其他應收款有客觀減損證據時，個別評估其減損金額。

於資產負債表日無已逾期而合併公司尚未認列備抵損失之其他應收款。

#### 十二、存 貨

	114年12月31日	113年12月31日
原物料	\$ 154,774	\$ 198,828
在製品	42,326	45,100
製成品	<u>156,711</u>	<u>181,661</u>
	<u>\$ 353,811</u>	<u>\$ 425,589</u>

114 年度與存貨相關之銷貨成本為 1,982,060 仟元，其中包含存貨跌價及呆滯損失 10,667 仟元。113 年度與存貨相關之銷貨成本為 1,960,043 仟元，其中包含存貨跌價及呆滯損失 16,901 仟元。

### 十三、其他流動資產

	114年12月31日	113年12月31日
預付款項	\$ 39,964	\$ 74,969
留抵稅額	29,121	53,481
其他	5,225	5,928
	<u>\$ 74,310</u>	<u>\$ 134,378</u>

### 十四、子公司

#### 列入合併財務報告之子公司

投資公司名稱	子公司名稱	業務性質	所持股權 %	
			114年 12月31日	113年 12月31日
科嘉(開曼)股份有限公司	科德國際(薩摩亞)股份有限公司	一般投資	100	100
	GODA INTERNATIONAL (HONG KONG) LIMITED	一般投資	100	100
	Luumii Co., Ltd. (註1)	一般投資	100	84.117
科德國際(薩摩亞)股份有限公司	嘉環投資股份有限公司	一般投資	100	100
	蘇州嘉財電子有限公司	軟體電路板等之製造及銷售	100	100
GODA INTERNATIONAL (HONG KONG) LIMITED	蘇州嘉吉電子有限公司	軟體電路板等之製造及銷售	100	100
	蘇州科德軟體電路板有限公司	軟體電路板等之製造及銷售	100	100
	GODA INTERNATIONAL VIETNAM COMPANY LIMITED (註7)	軟體電路板等之製造及銷售	100	100
蘇州科德軟體電路板有限公司	GODA (THAILAND) CO., LTD (註2)	軟體電路板等之製造及銷售	100	100
	重慶嘉駿電子有限公司	軟體電路板等之製造及銷售	100	100
Luumii Co., Ltd.	百宏光學科技(蘇州)有限公司 (註3)	光電產品業務	100	100
	蘇州嘉皇電子有限公司	製造及銷售鍵盤背光零件	100	100
蘇州嘉財電子有限公司	蘇州艾普來應用材料有限公司(註4)	化學原料銷售及管理服務	100	100
	東莞百景電子有限公司(註5)	軟體電路板等之製造及銷售	-	100
嘉環投資股份有限公司	百傑電子科技股份有限公司	導電漿料之製造及銷售	100	100
重慶嘉駿電子有限公司	重慶瑞福德精細化工科技有限公司	化學原料銷售及管理服務	51.30	51.30
重慶瑞福德精細化工科技有限公司	蘇州瑞福德新材料科技有限公司	化學原料銷售及管理服務	100	100
	上海瑞福德科技有限公司(註6)	化學原料銷售及管理服務	100	100

註 1：合併公司接獲子公司 Luumii Co., Ltd. 之其他股東 Rohinni, Inc.

聲請破產之法院判決通知，其係以專利權授權使用的方式作價入股，惟該公司破產後其權利義務由 Cowles Semi, LLC. 繼承，且法院判決 Luumii Co., Ltd. 不再具有該專利權之使用權，合併公司已於 112 年度提列減損損失 27,806 仟元(美金 893 仟元)，Luumii Co., Ltd. 於 114 年第一季度依據公司章程催告 Rohinni,

Inc.繳足股款，由於催告未果，Luumii Co., Ltd.沒收並註銷 Rohinni, Inc.之股份，相關會計處理係將 Rohinni 持有之 Luumii 股份轉列資本公積。前述註銷股份後，母公司對 Luumii 之持股比例由 84.117%增加至 100%，由於上述交易並未改變合併公司對該等子公司之控制，合併公司係視為與非控制權益之權益交易處理，並認列資本公積共計 41,773 仟元。

註 2：GODA INTERNATIONAL (HONG KONG) LIMITED 於 113 年 1 月 29 日成立泰國子公司(GODA(THAICAND)CO.,LTD.) 實收資本額為 60,000 仟元泰銖。

註 3：蘇州科德軟體電路板有限公司於 109 年 12 月與他人共同投資設立百宏光學科技(蘇州)有限公司，註冊資本額為人民幣 20,000 仟元，章程約定以股本應認繳比例承擔風險及分享利潤(虧損)，合併公司應認繳比例為 91.5%；合併公司於 113 年 4 月向其他股東收購百宏光學科技(蘇州)有限公司剩餘全數股權，收購後持股比例為 100%，該交易並未改變合併公司對該等子公司之控制，合併公司係視為權益交易處理，並調整減少保留盈餘 2,548 仟元；百宏光學科技(蘇州)有限公司於 114 年 2 月辦理變更登記，註冊資本額變更為人民幣 14,700 仟元，與實收資本額相同。

註 4：蘇州嘉財電子有限公司於 113 年 3 月向百傑電子科技股份有限公司購買蘇州艾普來應用材料有限公司 40%股權，該項交易係為共同控制下之組織重組，其相關會計處理不認列損益。

註 5：東莞百景電子有限公司已於 114 年 3 月 19 日取得東莞市市場監督管理局准予註銷登記通知書，完成清算程序。

註 6：重慶瑞福德精細化工科技有限公司於 113 年 5 月 8 日設立上海瑞福德科技有限公司，實收資本額為人民幣 500 仟元；另於 113 年 10 月 31 日增資人民幣 250 仟元、114 年 3 月 31 日增資人民幣 250 仟元、114 年 7 月 18 日增資人民幣 250 仟元及 114 年 10 月 29 日增資人民幣 250 仟元，截至 114 年 12 月 31 日止實收資本額為人民幣 1,500 仟元。

註 7：GODA INTERNATIONAL VIET NAM COMPANY LIMITED

於 114 年 11 月 17 日增資美金 12,000 仟元，截至 114 年 12 月 31 日止實收資本額為美金幣 14,500 仟元。

截至 114 年 12 月 31 日止合併公司之投資關係及持股比例如下所示：

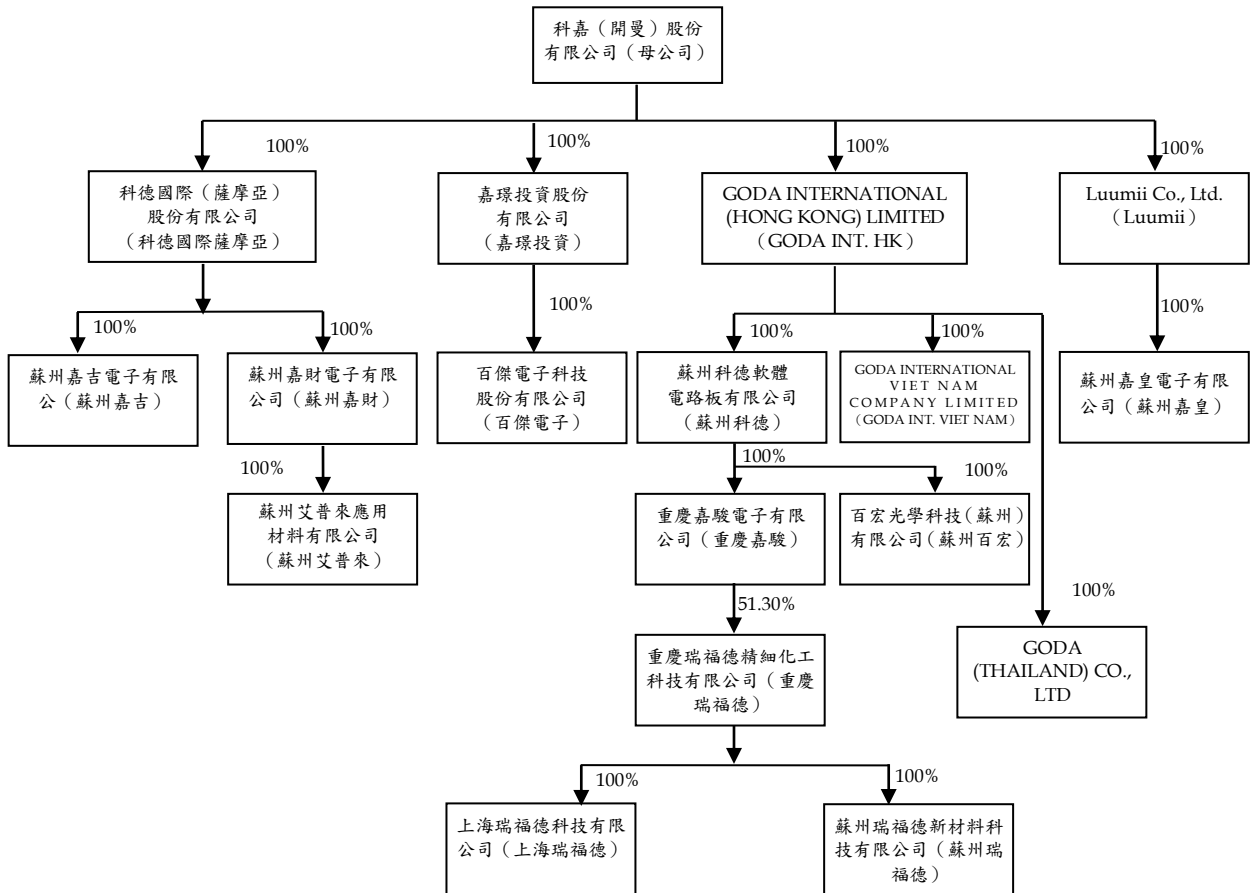

十五、採用權益法之投資

個別不重大之關聯企業  
非上市（櫃）公司

重慶瑞奕精細化工有限公司

114年12月31日

\$ 91

113年12月31日

\$ 106

個別不重大之關聯企業彙總資訊：

	114年度	113年度
合併公司享有之份額		
本年度淨損	(\$ 12)	(\$ 8)
其他綜合損益	-	-
綜合損益總額	( <u>\$ 12</u> )	( <u>\$ 8</u> )

重慶瑞福德於 113 年 2 月與他人共同成立重慶瑞弈精細化工有限公司，重慶瑞福德已出資人民幣 25 仟元，截至 114 年 12 月 31 日，合併公司持有比例為 25%。

十六、不動產、廠房及設備

自 用

	114年12月31日	113年12月31日
自有土地	\$ 192,581	\$ 207,232
建築物	235,303	282,266
機器設備	405,197	426,890
儀器設備	10,944	15,767
運輸及其他設備	9,704	15,243
租賃改良物	3,004	3,510
未完工程及待驗設備	<u>1,103</u>	<u>-</u>
	857,836	950,908
<u>營業租賃出租</u>		
其他設備	<u>54</u>	<u>54</u>
	<u>\$ 857,890</u>	<u>\$ 950,962</u>

(一) 自 用

	自有土地	建築物	機器設備	儀器設備	運輸及其他設備	租賃改良物	未完工程及待驗設備	合計
<u>成 本</u>								
114年1月1日餘額	\$ 207,232	\$ 706,753	\$ 865,788	\$ 67,119	\$ 74,425	\$ 50,585	\$ -	\$ 1,971,902
增 添	-	376	92,616	1,153	431	677	1,094	96,347
處 分	-	( 84,411)	( 36,281)	( 4,647)	( 12,561)	( 43,268)	-	( 181,168)
轉列為投資性不動產	( 15,206)	( 31,008)	-	-	-	-	-	( 46,214)
淨兌換差額	555	( 22,085)	( 25,358)	( 1,420)	( 2,090)	( 2,038)	9	( 52,427)
114年12月31日餘額	<u>192,581</u>	<u>569,625</u>	<u>896,765</u>	<u>62,205</u>	<u>60,205</u>	<u>5,956</u>	<u>1,103</u>	<u>1,788,440</u>
<u>累計折舊及減損</u>								
114年1月1日餘額	-	( 424,487)	( 438,898)	( 51,352)	( 59,182)	( 47,075)	-	( 1,020,994)
處 分	-	84,411	33,074	4,106	11,612	43,268	-	176,471
認列減損損失	-	-	( 29,049)	( 688)	( 638)	-	-	( 30,375)
折舊費用	-	( 27,259)	( 68,924)	( 4,348)	( 3,914)	( 1,104)	-	( 105,549)
轉列為投資性不動產	-	22,517	-	-	-	-	-	22,517
淨兌換差額	-	10,496	12,229	1,021	1,621	1,959	-	27,326
114年12月31日餘額	-	<u>( 334,322)</u>	<u>( 491,568)</u>	<u>( 51,261)</u>	<u>( 50,501)</u>	<u>( 2,952)</u>	-	<u>( 930,604)</u>
114年12月31日淨額	<u>\$ 192,581</u>	<u>\$ 235,303</u>	<u>\$ 405,197</u>	<u>\$ 10,944</u>	<u>\$ 9,704</u>	<u>\$ 3,004</u>	<u>\$ 1,103</u>	<u>\$ 857,836</u>

(接次頁)

(承前頁)

	自有土地	建築物	機器設備	儀器設備	運輸及其他設備	租賃改良物	未完工程及待驗設備	合計
<u>成本</u>								
113年1月1日餘額	\$ 211,665	\$ 675,089	\$ 860,293	\$ 68,876	\$ 74,677	\$ 44,350	\$ 8,898	\$ 1,943,848
增添	32,912	30,082	45,332	1,662	2,899	3,917	8,958	125,762
處分	-	( 5,375)	( 84,495)	( 6,214)	( 5,889)	-	-	( 101,973)
重分類	-	-	18,206	-	( 329)	-	( 18,206)	( 329)
轉列為投資性不動產	( 40,097)	( 21,201)	-	-	-	-	-	( 61,298)
淨兌換差額	2,752	28,158	26,452	2,795	3,067	2,318	350	65,892
113年12月31日餘額	<u>207,232</u>	<u>706,753</u>	<u>865,788</u>	<u>67,119</u>	<u>74,425</u>	<u>50,585</u>	<u>-</u>	<u>1,971,902</u>
<u>累計折舊及減損</u>								
113年1月1日餘額	-	( 385,912)	( 432,789)	( 47,885)	( 52,413)	( 44,216)	-	( 963,215)
處分	-	5,362	69,828	5,437	5,179	-	-	85,806
認列減損損失	-	( 4,175)	( 7,723)	( 1,379)	( 1,434)	-	-	( 14,711)
折舊費用	-	( 29,732)	( 60,788)	( 5,568)	( 8,584)	( 584)	-	( 105,256)
重分類	-	-	-	-	275	-	-	275
轉列為投資性不動產	-	8,027	-	-	-	-	-	8,027
淨兌換差額	-	( 18,057)	( 7,426)	( 1,957)	( 2,205)	( 2,275)	-	( 31,920)
113年12月31日餘額	-	( 424,487)	( 438,898)	( 51,352)	( 59,182)	( 47,075)	-	( 1,020,994)
113年12月31日淨額	<u>\$ 207,232</u>	<u>\$ 282,266</u>	<u>\$ 426,890</u>	<u>\$ 15,767</u>	<u>\$ 15,243</u>	<u>\$ 3,510</u>	<u>\$ -</u>	<u>\$ 950,908</u>

(二) 營業租賃出租

	運輸及其他設備
<u>成本</u>	
114年1月1日及12月31日餘額	\$ 329
<u>累計折舊及減損</u>	
114年1月1日及12月31日餘額	( 275)
114年12月31日淨額	<u>\$ 54</u>
<u>成本</u>	
113年1月1日餘額	\$ -
重分類	329
113年12月31日餘額	<u>329</u>
<u>累計折舊及減損</u>	
113年1月1日餘額	-
重分類	275
113年12月31日餘額	( 275)
113年12月31日淨額	<u>\$ 54</u>

合併公司經評估部分建築物及設備因已無未來使用需求，故評估可回收金額為零，於114及113年度分別認列減損損失30,375仟元及14,711仟元，均帳列於營業成本項下。

作為融資額度擔保之不動產、廠房及設備金額，請參閱附註三四。

折舊費用係以直線基礎按下列耐用年數計提：

建築物	
主建物	3至50年
裝潢工程	5至10年
機器設備	1至10年
儀器設備	1至10年
運輸及其他設備	1至10年
租賃改良物	3至10年

合併公司於114及113年度均無利息資本化情形。

## 十七、租賃協議

### (一) 使用權資產

	114年12月31日	113年12月31日
使用權資產帳面金額		
土地使用權	\$ 91,845	\$ 99,521
建築物	6,212	18,391
運輸設備	3,609	7,674
	<u>\$ 101,666</u>	<u>\$ 125,586</u>
使用權資產之增添	<u>\$ 1,119</u>	<u>\$ 9,028</u>
使用權資產之折舊費用		
土地使用權	\$ 2,561	\$ 2,699
建築物	6,425	9,145
運輸設備	4,064	2,083
	<u>\$ 13,050</u>	<u>\$ 13,927</u>

除以上所列使用權資產增添及認列折舊費用外，合併公司之使用權資產於114及113年度並未發生重大轉租及減損情形。另合併公司於114及113年度提前終止部分租賃合約致使用權資產分別減少6,089仟元及3,024仟元，並分別租賃修改損失1,901仟元及認列租賃修改利益1,737仟元。

### (二) 租賃負債

	114年12月31日	113年12月31日
租賃負債帳面金額		
流動	<u>\$ 8,576</u>	<u>\$ 12,454</u>
非流動	<u>\$ 5,265</u>	<u>\$ 14,795</u>

租賃負債之折現率如下：

	114年12月31日	113年12月31日
建築物	3.0%~4.35%	4.35%
運輸設備	1.92%	1.92%~4.35%

(三) 重要承租活動及條款

合併公司承租若干土地、建築物及運輸設備做為廠房、辦公室及公務車使用，租賃期間為 2~50 年。於租賃期間終止時，合併公司對所租賃之土地、建築物及運輸設備並無優惠承購權，並約定未經出租人同意，合併公司不得將租賃標的之全部或一部轉租或轉讓。

(四) 其他租賃資訊

	114年度	113年度
短期租賃費用	\$ 493	\$ 416
低價值資產租賃費用	\$ 3,619	\$ 1,718
租賃之現金（流出）總額	(\$ 14,332)	(\$ 12,431)

合併公司選擇對符合短期租賃之運輸設備及符合低價值資產租賃之辦公設備租賃適用認列之豁免，不對該等租賃認列相關使用權資產及租賃負債。

十八、投資性不動產

	自 有 土 地	建 築 物	合 計
<u>成 本</u>			
114 年 1 月 1 日 餘 額	\$ 40,097	\$ 21,201	\$ 61,298
來自不動產、廠房及設備	15,206	31,008	46,214
淨兌換差額	<u>646</u>	( <u>222</u> )	<u>424</u>
114 年 12 月 31 日 餘 額	<u>55,949</u>	<u>51,987</u>	<u>107,936</u>
<u>累 計 折 舊</u>			
114 年 1 月 1 日 餘 額	-	8,427	8,427
來自不動產、廠房及設備	-	22,517	22,517
折舊費用	-	642	642
淨兌換差額	-	( <u>417</u> )	( <u>417</u> )
114 年 12 月 31 日 餘 額	-	<u>31,169</u>	<u>31,169</u>
114 年 12 月 31 日 淨 額	<u>\$ 55,949</u>	<u>\$ 20,818</u>	<u>\$ 76,767</u>

(接次頁)

(承前頁)

	自	有	土	地	建	築	物	合	計
<u>成 本</u>									
113年1月1日餘額	\$	-			\$	-		\$	-
來自不動產、廠房及設備		<u>40,097</u>				<u>21,201</u>			<u>61,298</u>
113年12月31日餘額		<u>40,097</u>				<u>21,201</u>			<u>61,298</u>
<u>累計折舊</u>									
113年1月1日餘額		-				-			-
來自不動產、廠房及設備		-				8,027			8,027
折舊費用		<u>-</u>				<u>400</u>			<u>400</u>
113年12月31日餘額		<u>-</u>				<u>8,427</u>			<u>8,427</u>
113年12月31日淨額	\$	<u>40,097</u>			\$	<u>12,774</u>		\$	<u>52,871</u>

合併公司以營業租賃出租建築物，租賃期間為2~5年。營業租賃合約均包含承租人於行使續租權時，依市場租金行情調整租金之條款。承租人於租賃期間結束時，對該建築物不具有優惠承購權。

合併公司投資性不動產之建築物係以直線基礎分別按50年之耐用年限計提折舊。

下列投資性不動產之公允價值係未經獨立評價人員評價，僅由合併公司管理階層參考當地最近期之不動產交易價格之市場證據進行評價。

	114年12月31日	113年12月31日
公允價值	<u>\$ 258,954</u>	<u>\$ 229,976</u>

合併公司之所有投資性不動產設定質抵押作為銀行借款及擔保借款之投資性不動產，請參閱附註三四。

於114年12月31日，以營業租賃出租投資性不動產之未來將收取之租賃給付總額如下：

	114年12月31日	113年12月31日
1年內	\$ 8,693	\$ 3,372
第1~5年	<u>7,301</u>	<u>151</u>
	<u>\$ 15,994</u>	<u>\$ 3,523</u>

## 十九、無形資產

	114年12月31日	113年12月31日
商 譽	\$ 66,257	\$ 67,584
客戶關係	15,937	21,829
專 利 權	39,250	50,744
配 方	4,385	6,891
高爾夫球證	8,800	8,800
電腦軟體	6,969	7,248
商 標	7	11
	<u>\$ 141,605</u>	<u>\$ 163,107</u>

成 本	客 戶 關 係	專 利 權	配 方	高 爾 夫 球 證	電 腦 軟 體	商 標	合 計
114年1月1日餘額	\$ 33,439	\$ 150,156	\$ 12,528	\$ 8,800	\$ 34,849	\$ 20	\$ 239,792
增 添	-	-	-	-	4,479	-	4,479
減 少	-	( 84,186)	-	-	( 887)	-	( 85,073)
淨兌換差額	( 656)	( 4,912)	-	-	( 539)	-	( 6,107)
114年12月31日餘額	<u>32,783</u>	<u>61,058</u>	<u>12,528</u>	<u>8,800</u>	<u>37,902</u>	<u>20</u>	<u>153,091</u>
累計攤銷							
114年1月1日餘額	( 11,610)	( 99,412)	( 5,637)	-	( 27,601)	( 9)	( 144,269)
攤銷費用	( 5,333)	( 11,001)	( 2,506)	-	( 4,604)	( 4)	( 23,448)
減 少	-	84,186	-	-	887	-	85,073
淨兌換差額	97	4,419	-	-	385	-	4,901
114年12月31日餘額	<u>( 16,846)</u>	<u>( 21,808)</u>	<u>( 8,143)</u>	<u>-</u>	<u>( 30,933)</u>	<u>( 13)</u>	<u>( 77,743)</u>
114年12月31日淨額	<u>\$ 15,937</u>	<u>\$ 39,250</u>	<u>\$ 4,385</u>	<u>\$ 8,800</u>	<u>\$ 6,969</u>	<u>\$ 7</u>	<u>\$ 75,348</u>
成 本							
113年1月1日餘額	\$ 31,808	\$ 111,064	\$ 12,528	\$ 8,800	\$ 26,739	\$ 20	\$ 190,959
增 添	-	32,040	-	-	6,941	-	38,981
淨兌換差額	1,631	7,052	-	-	1,169	-	9,852
113年12月31日餘額	<u>33,439</u>	<u>150,156</u>	<u>12,528</u>	<u>8,800</u>	<u>34,849</u>	<u>20</u>	<u>239,792</u>
累計攤銷							
113年1月1日餘額	( 5,744)	( 88,103)	( 3,131)	-	( 22,931)	( 5)	( 119,914)
攤銷費用	( 5,511)	( 5,379)	( 2,506)	-	( 3,718)	( 4)	( 17,118)
淨兌換差額	( 355)	( 5,930)	-	-	( 952)	-	( 7,237)
113年12月31日餘額	<u>( 11,610)</u>	<u>( 99,412)</u>	<u>( 5,637)</u>	<u>-</u>	<u>( 27,601)</u>	<u>( 9)</u>	<u>( 144,269)</u>
113年12月31日淨額	<u>\$ 21,829</u>	<u>\$ 50,744</u>	<u>\$ 6,891</u>	<u>\$ 8,800</u>	<u>\$ 7,248</u>	<u>\$ 11</u>	<u>\$ 95,523</u>

攤銷費用係以直線基礎按下列耐用年數計提：

電腦軟體	1 至 10 年
專 利 權	5 至 6 年
客戶關係	6 年
配 方	5 年
商 標	5 年

截至 114 年及 113 年 12 月 31 日止，合併公司評估上述包含商譽之現金產生單位可回收金額高於其帳面金額，故並無減損之情形。

合併公司之高爾夫球證係屬使用權，合併公司管理階層認為合併公司有意圖及能力持續延長使用年限，故屬非確定耐用年限無形資產，惟無論是否有任何減損跡象，每年定期進行減損測試。高爾夫球證之入會保證金帳列存出保證金，請參閱附註二十。114年12月31日暨113年12月31日並未認列減損損失。

## 二十、其他非流動資產

	<u>114年12月31日</u>	<u>113年12月31日</u>
存出保證金	\$ 21,000	\$ 19,527
預付設備款	<u>19,735</u>	<u>15,491</u>
	<u>\$ 40,735</u>	<u>\$ 35,018</u>

高爾夫球證之入會保證金 15,000 仟元帳列存出保證金，相關之入會費帳列無形資產－高爾夫球證，請參閱附註十九。

## 二一、短期借款

	<u>114年12月31日</u>	<u>113年12月31日</u>
無擔保短期借款	\$ 197,274	\$ 57,806
擔保借款（附註三四）	<u>44,716</u>	<u>45,611</u>
銀行借款	<u>\$ 241,990</u>	<u>\$ 103,417</u>

銀行借款之利率區間於 114 年及 113 年 12 月 31 日分別為 0.50% ~ 3.98% 及 0.50% ~ 2.90%。

## 二二、其他應付款

	<u>114年12月31日</u>	<u>113年12月31日</u>
應付薪資及獎金	\$ 169,483	\$ 174,663
應付職工獎勵及福利金	71,398	71,995
應付消耗用品	64,122	53,136
應付員工及董事酬勞	15,260	29,024
應付加工費	13,259	14,103
應付設備款	15,857	8,126
應付休假給付	7,280	7,287
應付稅金	890	2,574
其    他	<u>77,149</u>	<u>80,502</u>
	<u>\$ 434,698</u>	<u>\$ 441,410</u>

### 二三、退職後福利計畫

母公司之台灣分公司、嘉環投資、嘉皇台灣分公司及百傑電子所適用中華民國「勞工退休金條例」之退休金制度，係屬政府管理之確定提撥退休計畫，依員工每月薪資 6% 提撥退休金至勞工保險局之個人專戶。

合併公司於大陸地區之各子公司、GODA INTERNATIONAL (HONG KONG) LIMITED、GODA (THAILAND) CO., LTD 及 GODA INT.VIET NAM 之員工，係屬當地政府營運之退休福利計畫成員。各子公司須提撥薪資成本之特定比例至退休福利計畫，以提供該計畫資金。

合併公司對於政府營運之退休福利計畫之義務僅為提撥特定金額。

合併公司依照確定提撥計畫中明定比例應提撥之金額已於合併綜合損益表認列費用總額如下：

	114年度	113年度
營業成本	<u>\$ 47,519</u>	<u>\$ 51,507</u>
營業費用	<u>\$ 9,950</u>	<u>\$ 8,744</u>

科德國際（薩摩亞）股份有限公司及 Luumii Co., Ltd. 未訂定員工退休辦法。

### 二四、權益

#### (一) 普通股股本

	114年12月31日	113年12月31日
額定股數（仟股）	<u>80,000</u>	<u>80,000</u>
額定股本	<u>\$ 800,000</u>	<u>\$ 800,000</u>
已發行且已收足股款之股數 （仟股）	<u>64,338</u>	<u>64,338</u>
已發行股本	<u>\$ 643,375</u>	<u>\$ 643,375</u>

已發行之普通股每股面額為 10 元，每股享有一表決權及收取股利之權利。

## (二) 資本公積

	114年12月31日	113年12月31日
<u>得用以彌補虧損、發放現金或撥充股本(1)</u>		
股票發行溢價	\$ 1,473,105	\$ 1,473,105
現金增資員工認股權轉列發行溢價	10,280	10,280
失效認股權	6,915	6,915
<u>僅得用以彌補虧損</u>		
認列對子公司所有權權益變動數(2)	<u>41,773</u>	<u>-</u>
	<u>\$ 1,532,073</u>	<u>\$ 1,490,300</u>

1. 此類資本公積得用以彌補虧損，亦得於公司無虧損時，用以發放現金或撥充股本，惟撥充股本時每年以實收股本之一定比率為限。
2. 此類資本公積係母公司未實際取得或處分子公司股權時，因子公司權益變動認列之權益交易影響數。

## (三) 保留盈餘及股利政策

母公司章程訂明公司授權董事會特別決議，將應分派股息及紅利之全部或一部，以發放現金方式為之，並報告股東會。

依母公司章程之盈餘分派政策規定，母公司年度總決算如有盈餘時，應依據下列順序分派或使用之：

1. 提撥應繳納之所得稅款；
2. 彌補以前年度之虧損；
3. 提撥百分之十為法定盈餘公積，但法定公積已達本公司之實收資本額時，不在此限；
4. 依據上市法令規定提撥特別盈餘公積；
5. 可供分配盈餘（即其餘盈餘部分加計前期累計未分配盈餘）得經董事會提議股東紅利分派案，送請股東常會依據上市法令追認通過，惟股東紅利金額不得低於年度總決算盈餘扣除上述 1. 至 4. 項規定金額後之百分之十，股東紅利之分派得以現金及

(或) 股票方式發放，且現金紅利分派之比例不得低於股東紅利總金額之百分之十。

母公司章程規定之員工及董事酬勞分派情形，請參閱附註二六之(四)員工酬勞及董事酬勞。

法定盈餘公積應提撥至其餘額達公司實收股本總額時為止。法定盈餘公積得用以彌補虧損。公司無虧損時，法定盈餘公積超過實收股本總額 25% 之部分除得撥充股本外，尚得以現金分配。

母公司 113 及 112 年度盈餘分配案如下：

	盈 餘 分 配 案		每 股 股 利 ( 元 )	
	113年度	112年度	113年度	112年度
法定盈餘公積	\$ 24,081	\$ 17,640		
現金股利	160,844	96,506	\$ 2.5	\$ 1.5

上述現金股利已分別於 114 年 3 月 13 日及 113 年 3 月 7 日董事會決議分配，其餘盈餘分配項目亦分別於 114 年 6 月 26 日及 113 年 6 月 27 日股東常會決議。

母公司 115 年 3 月 10 日董事會擬議 114 年度盈餘分配案如下：

	盈 餘 分 配 案	每 股 股 利 ( 元 )
法定盈餘公積	\$ 13,118	
現金股利	128,675	\$ 2.0

上述現金股利已由董事會決議分配，其餘尚待預計於 115 年 6 月 23 日召開之股東常會決議。

#### (四) 其他權益項目

透過其他綜合損益按公允價值衡量之金融資產未實現(損)益

	114年度	113年度
年初餘額	(\$ 7,767)	(\$ 6,119)
當年度產生		
未實現損益		
債務工具	( 1,994)	( 1,777)
處分債務工具	10,308	129
年底餘額	\$ 547	(\$ 7,767)

(五) 非控制權益

	114年度	113年度
年初餘額	\$130,400	\$127,454
非控制權益減少	( 41,773)	( 1,780)
非控制權益之現金股利	( 10,788)	( 12,123)
本年度淨益	17,865	10,042
本年度其他綜合損益		
國外營運機構財務報表 換算之差額	( 1,965)	6,807
年底餘額	<u>\$ 93,739</u>	<u>\$130,400</u>

二五、收 入

	114年度	113年度
客戶合約收入		
產品銷貨收入	<u>\$ 2,579,058</u>	<u>\$ 2,702,413</u>

(一) 合約餘額

	114年12月31日	113年12月31日	113年1月1日
應收帳款 (附註十一)	<u>\$ 1,055,490</u>	<u>\$ 1,089,614</u>	<u>\$ 1,038,937</u>
合約負債			
產品銷售	<u>\$ 883</u>	<u>\$ 883</u>	<u>\$ 674</u>

合約負債之變動主要係來自滿足履約義務之時點與客戶付款時點之差異。

來自年初合約負債已滿足之履約義務於當年度認列為收入之金額如下：

	114年度	113年度
產品銷貨	<u>\$ 883</u>	<u>\$ 674</u>

(二) 客戶合約收入之細分

	114年度	113年度
薄膜觸控開關	\$ 1,781,705	\$ 1,837,586
銘板及其他	<u>797,353</u>	<u>864,827</u>
	<u>\$ 2,579,058</u>	<u>\$ 2,702,413</u>

(三) 尚未全部完成之客戶合約

尚未全部滿足之履約義務預期認列為收入之時點如下：

	114年12月31日	113年12月31日
產品銷貨		
—114年履行	\$ -	\$ 883
—115年履行	883	-
	<u>\$ 883</u>	<u>\$ 883</u>

二六、淨利

(一) 折舊及攤銷費用

	114年度	113年度
折舊費用依功能別彙總		
營業成本	\$ 101,244	\$ 100,649
營業費用	17,355	18,534
營業外收入及支出		
—什項支出	642	400
	<u>\$ 119,241</u>	<u>\$ 119,583</u>
攤銷費用依功能別彙總		
營業成本	\$ 18,844	\$ 13,400
營業費用—研發費用	4,604	3,718
	<u>\$ 23,448</u>	<u>\$ 17,118</u>

(二) 其他收益及費損淨額

	114年度	113年度
處分不動產、廠房及設備		
淨損失	(\$ 3,447)	(\$ 9,807)
租約修改利益(損失)		
(附註十七)	(1,901)	1,737
	<u>(\$ 5,348)</u>	<u>(\$ 8,070)</u>

(三) 員工福利費用

	114年度	113年度
退職後福利(附註二三)		
確定提撥計畫	\$ 57,469	\$ 60,251
薪資及獎金	499,843	631,527
勞健保費	36,303	37,727
其他員工福利	17,494	8,512
員工福利費用合計	<u>\$ 611,109</u>	<u>\$ 738,017</u>

(接次頁)

(承前頁)

	114年度	113年度
依功能別彙總		
營業成本	\$ 423,654	\$ 517,642
營業費用	<u>187,455</u>	<u>220,375</u>
	<u>\$ 611,109</u>	<u>\$ 738,017</u>

(四) 員工酬勞及董事酬勞

母公司係以當年度扣除分派員工及董事酬勞前之稅前利益分別以3%~10%及不高於5%提撥員工酬勞及董事酬勞。114及113年度估列之員工酬勞及董事酬勞分別於114年3月13日及113年3月7日經董事會決議如下：

估列比例

	114年度	113年度
員工酬勞	7.970%	8.945%
董事酬勞	1.148%	0.890%

金額

	114年度		113年度	
	現	金	現	金
員工酬勞	\$ 12,500		\$ 25,304	
董事酬勞		1,800		2,400

年度合併財務報告通過發布日後若金額仍有變動，則依會計估計變動處理，於次一年度調整入帳。

113及112年度員工酬勞及董事酬勞之實際配發金額與113及112年度合併財務報告認列之金額並無差異。

有關母公司董事會決議之員工酬勞及董事酬勞資訊，請至台灣證券交易所「公開資訊觀測站」查詢。

(五) 外幣兌換損益

	114年度	113年度
外幣兌換利益總額	\$ 138,610	\$ 141,407
外幣兌換損失總額	( <u>172,126</u> )	( <u>94,001</u> )
淨利益(損失)	<u>( \$ 33,516 )</u>	<u>\$ 47,406</u>

## 二七、所得稅

### (一) 認列於損益之所得稅

所得稅費用之主要組成項目如下：

	114年度	113年度
當期所得稅		
本年度產生者	\$ 37,674	\$ 87,211
以前年度之調整	( <u>1,392</u> )	( <u>12,345</u> )
	36,282	74,866
遞延所得稅		
本年度產生者	<u>11,477</u>	<u>28,110</u>
認列於損益之所得稅費用	<u>\$ 47,759</u>	<u>\$ 102,976</u>

會計所得與所得稅費用之調節如下：

	114年度	113年度
稅前淨利	<u>\$ 196,802</u>	<u>\$ 353,831</u>
稅前淨利按法定稅率計算之		
所得稅費用	\$ 71,158	\$ 70,766
不計入課稅所得課稅	( 59,848 )	( 30,884 )
子公司盈餘之遞延所得稅		
影響數	9,317	14,027
租稅優惠減免	( 7,960 )	( 7,427 )
於其他轄區營運之子公司		
不同稅率之影響數	13,579	32,228
以前年度之當期所得稅費用		
於本年度之調整	( 1,392 )	( 12,345 )
其他	<u>22,905</u>	<u>36,611</u>
認列於損益之所得稅費用	<u>\$ 47,759</u>	<u>\$ 102,976</u>

母公司（不含台灣分公司）、科德國際薩摩亞及 LUUMII 依法免納所得稅。

### (二) 本期所得稅資產及負債

	114年12月31日	113年12月31日
本期所得稅資產		
應收退稅款	<u>\$ 9,767</u>	<u>\$ 388</u>
本期所得稅負債		
應付所得稅	<u>\$ 5,577</u>	<u>\$ 25,059</u>

(三) 遞延所得稅資產與負債

遞延所得稅資產及負債之變動如下：

114 年度

	<u>年初餘額</u>	<u>認列於損益</u>	<u>淨兌換差額</u>	<u>年底餘額</u>
<u>遞延所得稅資產</u>				
暫時性差異				
存貨跌價損失	\$ 1,732	\$ 63	(\$ 24)	\$ 1,771
減損損失	281	190	204	675
銷貨毛利財稅差	2,311	( 480)	412	2,243
賠償費用	1,467	( 230)	( 34)	1,203
遞延佣金收入	133	( 133)	-	-
應付休假給付	984	52	( 10)	1,026
兌換損失	836	845	-	1,681
不動產、廠房及設備財稅差	2,009	( 129)	( 42)	1,838
其他	1,032	( 376)	( 67)	589
	<u>\$ 10,785</u>	<u>(\$ 198)</u>	<u>\$ 439</u>	<u>\$ 11,026</u>

遞延所得稅負債

暫時性差異				
認列子公司利益	\$ 180,618	\$ 15,661	(\$ 15,258)	\$ 181,021
銷貨毛利財稅差	4,583	( 244)	373	4,712
不動產、廠房及設備財稅差	1,748	( 334)	( 38)	1,376
存貨	474	( 448)	( 26)	-
兌換利益	1,874	( 1,335)	-	539
廉價購買利益	71	-	-	71
土地使用權	2,307	( 51)	( 47)	2,209
無形資產	7,536	( 2,007)	( 156)	5,373
其他	39	37	22	98
	<u>\$ 199,250</u>	<u>\$ 11,279</u>	<u>(\$ 15,130)</u>	<u>\$ 195,399</u>

113 年度

	<u>年初餘額</u>	<u>認列於損益</u>	<u>淨兌換差額</u>	<u>年底餘額</u>
<u>遞延所得稅資產</u>				
暫時性差異				
存貨跌價損失	\$ 3,995	(\$ 2,399)	\$ 136	\$ 1,732
減損損失	986	( 747)	42	281
銷貨毛利財稅差	2,249	( 349)	411	2,311
賠償費用	7,258	( 6,093)	302	1,467
遞延佣金收入	102	31	-	133
應付休假給付	1,223	( 280)	41	984
兌換損失	502	334	-	836
不動產、廠房及設備財稅差	2,040	( 133)	102	2,009
報廢損失	240	( 249)	9	-
其他	548	450	34	1,032
	<u>19,143</u>	<u>( 9,435)</u>	<u>1,077</u>	<u>10,785</u>
虧損扣抵	<u>9,833</u>	<u>( 10,221)</u>	<u>388</u>	<u>-</u>
	<u>\$ 28,976</u>	<u>(\$ 19,656)</u>	<u>\$ 1,465</u>	<u>\$ 10,785</u>

(接次頁)

(承前頁)

遞延所得稅負債	年初餘額	認列於損益	淨兌換差額	年底餘額
暫時性差異				
認列子公司利益	\$ 173,503	\$ 13,386	(\$ 6,271)	\$ 180,618
銷貨毛利財稅差	6,015	( 2,016)	584	4,583
不動產、廠房及設備財稅差	3,240	( 1,628)	136	1,748
存貨	-	469	5	474
兌換利益	1,557	317	-	1,874
廉價購買利益	71	-	-	71
土地使用權	2,245	( 53)	115	2,307
無形資產	9,233	( 2,057)	360	7,536
其他	2	36	1	39
	<u>\$ 195,866</u>	<u>\$ 8,454</u>	<u>(\$ 5,070)</u>	<u>\$ 199,250</u>

(四) 未於合併資產負債表中認列遞延所得稅資產之可減除暫時性差異、未使用虧損扣抵及未使用投資抵減金額

	114年12月31日	113年12月31日
虧損扣抵		
115年度到期	\$ -	\$ 2,294
116年度到期	15,734	30,903
117年度到期	13,091	21,322
118年度到期	9,278	9,538
119年度到期	29,185	-
122年度到期	6,790	6,527
124年度到期	3,786	-
	<u>\$ 77,864</u>	<u>\$ 70,584</u>
可減除暫時性差異	<u>\$ 53,205</u>	<u>\$ 40,390</u>

(五) 未使用之虧損扣抵相關資訊

截至 114 年 12 月 31 日止，虧損扣抵相關資訊如下：

尚未扣抵餘額	最後扣抵年度
\$ 15,734	116年
13,091	117年
9,278	118年
29,185	119年
6,790	122年
3,786	124年
<u>\$ 77,864</u>	

(六) 所得稅核定情形

台灣分公司、嘉皇台灣分公司、百傑電子及嘉璟投資之營利事業所得稅申報截至 112 年度以前之申報案件業經稅捐稽徵機關核定。

二八、每股盈餘

用以計算每股盈餘之淨利及普通股加權平均股數如下：

淨利

	<u>114年度</u>	<u>113年度</u>
歸屬於母公司業主之淨利	<u>\$ 131,178</u>	<u>\$ 240,813</u>

股數

	<u>114年度</u>	<u>113年度</u>
用以計算基本每股盈餘之普通股加權平均股數	64,338	64,338
具稀釋作用潛在普通股之影響：		
員工酬勞	<u>516</u>	<u>654</u>
用以計算稀釋每股盈餘之普通股加權平均股數	<u>64,854</u>	<u>64,992</u>

單位：仟股

若合併公司得選擇以股票或現金發放員工酬勞，則計算稀釋每股盈餘時，假設員工酬勞將採發放股票方式，並於該潛在普通股具有稀釋作用時計入加權平均流通在外股數，以計算稀釋每股盈餘。於次年度決議員工酬勞發放股數前計算稀釋每股盈餘時，亦繼續考量該等潛在普通股之稀釋作用。

二九、與非控制權益之權益交易

合併公司於 113 年 4 月以 4,328 仟元（人民幣 972 仟元）向其他股東收購百宏光學科技（蘇州）有限公司剩餘股權，收購後佔實收資本額比例為 100%，該交易屬共同控制下組織重整，並調整減少保留盈餘 2,548 仟元。

由於上述交易並未改變合併公司對該等子公司之控制，合併公司係視為權益交易處理。

### 三十、部分現金交易

#### (一) 非現金交易

合併公司於 114 及 113 年度進行下列部分現金交易之投資活動：

	114年度	113年度
支付部分現金購置不動產、 廠房及設備		
購置不動產、廠房及設備	\$ 96,347	\$ 125,762
預付設備款淨變動	4,244	4,003
應付設備款淨變動	( 7,731 )	( 1,003 )
支付現金	<u>\$ 92,860</u>	<u>\$ 128,762</u>

#### (二) 來自籌資活動之負債變動

##### 114 年度

	非現金之變動							營業現金流出 利息支付數	年底餘額
	年初餘額	現金流量	減少租賃	新增租賃	匯率變動	利息費用 攤銷數			
短期借款	\$ 103,417	\$ 138,573	\$ -	\$ -	\$ -	\$ 2,287	( \$ 2,287 )	\$ 241,990	
存入保證金	2,081	823	-	-	-	-	-	2,904	
租賃負債	27,249	( 9,368 )	( 4,188 )	1,119	( 971 )	852	( 852 )	13,841	
	<u>\$ 132,747</u>	<u>\$ 130,028</u>	<u>( \$ 4,188 )</u>	<u>\$ 1,119</u>	<u>( \$ 971 )</u>	<u>\$ 3,139</u>	<u>( \$ 3,139 )</u>	<u>\$ 258,735</u>	

##### 113 年度

	非現金之變動							營業現金流出 利息支付數	年底餘額
	年初餘額	現金流量	減少租賃	新增租賃	匯率變動	利息費用 攤銷數			
短期借款	\$ 43,387	\$ 60,030	\$ -	\$ -	\$ -	\$ 2,981	( \$ 2,981 )	\$ 103,417	
存入保證金	2,345	( 264 )	-	-	-	-	-	2,081	
租賃負債	31,652	( 9,592 )	( 4,761 )	9,028	922	705	( 705 )	27,249	
	<u>\$ 77,384</u>	<u>\$ 50,174</u>	<u>( \$ 4,761 )</u>	<u>\$ 9,028</u>	<u>\$ 922</u>	<u>\$ 3,686</u>	<u>( \$ 3,686 )</u>	<u>\$ 132,747</u>	

### 三一、資本風險管理

合併公司進行資本管理以確保集團內各企業能夠於繼續經營之前提下，藉由將債務及權益餘額最適化，以使股東報酬極大化。

合併公司資本結構係由合併公司之歸屬於合併公司業主之權益（即股本、資本公積、保留盈餘及其他權益項目）組成。

合併公司不須遵守其他外部資本規定。

### 三二、金融工具

#### (一) 公允價值資訊—非按公允價值衡量之金融工具

合併公司管理階層認為非按公允價值衡量之金融資產及金融負債之帳面金額趨近其公允價值。

(二) 公允價值資訊－以重複性基礎按公允價值衡量之金融工具

1. 公允價值層級

114 年 12 月 31 日

	第 1 等級	第 2 等級	第 3 等級	合 計
<u>透過損益按公允價值</u>				
<u>  衡量之金融資產</u>				
<u>權益工具投資</u>				
－國內上市(櫃)				
股票	\$ 134,296	\$ -	\$ -	\$ 134,296
－國內未上市(櫃)				
股票	-	-	6,714	6,714
－基金受益憑證	15,372	-	-	15,372
－有限合夥	-	-	21,206	21,206
	<u>\$ 149,668</u>	<u>\$ -</u>	<u>\$ 27,920</u>	<u>\$ 177,588</u>
<u>透過其他綜合損益按</u>				
<u>  公允價值衡量之金融</u>				
<u>  資產</u>				
<u>債務工具投資</u>				
－國外上市公司債	<u>\$ 55,527</u>	<u>\$ -</u>	<u>\$ -</u>	<u>\$ 55,527</u>

113 年 12 月 31 日

	第 1 等級	第 2 等級	第 3 等級	合 計
<u>透過損益按公允價值</u>				
<u>  衡量之金融資產</u>				
<u>權益工具投資</u>				
－國內上市(櫃)				
股票	\$ 63,406	\$ -	\$ -	\$ 63,406
－國內未上市(櫃)				
股票	-	-	22,633	22,633
－基金受益憑證	3,362	-	-	3,362
－有限合夥	-	-	14,652	14,652
	<u>\$ 66,768</u>	<u>\$ -</u>	<u>\$ 37,285</u>	<u>\$ 104,053</u>
<u>透過其他綜合損益按</u>				
<u>  公允價值衡量之金融</u>				
<u>  資產</u>				
<u>債務工具投資</u>				
－國外上市公司債	<u>\$ 64,249</u>	<u>\$ -</u>	<u>\$ -</u>	<u>\$ 64,249</u>

114 及 113 年度無第 1 等級與第 2 等級公允價值衡量間移轉之情形。

2. 金融工具以第 3 等級公允價值衡量之調節

114 年度

	透過損益按公允 價值衡量之金融 資產－權益工具
年初餘額	\$ 37,285
除 列	( 15,919)
認列於損益	<u>6,554</u>
年底餘額	<u>\$ 27,920</u>

113 年度

	透過損益按公允 價值衡量之金融 資產－權益工具
年初餘額	\$ 63,723
購 買	4,500
除 列	( 27,825)
認列於損益	<u>( 3,113)</u>
年底餘額	<u>\$ 37,285</u>

3. 第 3 等級公允價值衡量之評價技術及輸入值

國內未上市（櫃）權益投資主要係參考被投資標的近期籌資活動之市場交易價格及被投資標的淨資產價值；有限合夥及基金受益憑證係參考被投資標的淨資產價值。

(三) 金融工具之種類

	<u>114年12月31日</u>	<u>113年12月31日</u>
<u>金融資產</u>		
透過損益按公允價值衡量		
強制透過損益按公允價值衡量	\$ 177,588	\$ 104,053
按攤銷後成本衡量之金融資產（註 1）	2,844,926	2,715,089
透過其他綜合損益按公允價值衡量之金融資產		
債務工具投資	55,527	64,249
<u>金融負債</u>		
按攤銷後成本衡量（註 2）	567,372	455,176

註 1：餘額係包含現金及約當現金、按攤銷後成本衡量之金融資產、應收帳款、其他應收款（不含應收退稅款）及存出保證金等按攤銷後成本衡量之金融資產。

註 2：餘額係包含短期借款、應付帳款、應付帳款－關係人、部分其他應付款及存入保證金等按攤銷後成本衡量之金融負債。

#### (四) 財務風險管理目的與政策

合併公司主要金融工具包括權益投資、債務投資、應收款項、應付款項及租賃負債等。合併公司之財務管理部門藉由依照風險程度與廣度分析暴險之內部風險報告監督及管理合併公司營運有關之財務風險。該等風險包括市場風險（包含匯率風險、利率風險及其他價格風險）、信用風險及流動性風險。

##### 1. 市場風險

合併公司之營運活動承擔之主要市場風險為外幣匯率變動風險、利率變動風險及其他價格變動風險。

合併公司有關金融工具市場風險之暴險及其對該等暴險之管理與衡量方式並無改變。

##### (1) 匯率風險

合併公司於資產負債表日重大非功能性貨幣計價之貨幣性資產與貨幣性負債帳面金額（包含合併財務報表中已沖銷之非功能性貨幣計價之貨幣性項目），參閱附註三五。  
敏感度分析

合併公司主要受到美元及人民幣匯率波動之影響。

下表詳細說明當個體功能性貨幣對各攸關資產負債表日流通在外之外幣，其匯率增加及減少 0.1% 時，合併公司之敏感度分析。0.1% 係為集團內部向主要管理階層報告匯率風險時所使用之敏感度比率，亦代表管理階層對外幣匯率之合理可能變動範圍之評估。下表係表示當個體功能性貨幣相對於各相關貨幣升值 0.1% 時，將使稅前淨利或權益變動之金額；當個體功能性貨幣相對於各相關外幣貶值 0.1% 時，其對稅前淨利或權益之影響將為反向之同金額。

	美 元 之 影 響		人 民 幣 之 影 響	
	114年度	113年度	114年度	113年度
損益減少	(\$ 670)	(\$ 606)	\$ 1	(\$ 3)

以上主要源自於合併公司於資產負債表日尚流通在外且未進行現金流量避險之美元及人民幣計價之銀行存款、應收及應付款項。

## (2) 利率風險

合併公司於資產負債表日受利率暴險之金融資產及金融負債帳面金額如下：

	114年12月31日	113年12月31日
具公允價值利率風險		
—金融資產	\$ 1,677,066	\$ 1,313,701
—金融負債	255,831	130,666
具現金流量利率風險		
—金融資產	135,966	322,354

### 敏感度分析

下列敏感度分析係依非衍生工具於資產負債表日之利率暴險而定。對於浮動利率之資產，其分析方式係假設資產負債表日流通在外之資產金額於報導期間皆流通在外。合併公司內部向主要管理階層報告利率時所使用之變動率為利率增加或減少 25 基點，此亦代表管理階層對利率之合理可能變動範圍之評估。

若利率增加／減少 25 基點，在所有其他變數維持不變之情況下，合併公司 114 年度及 113 年度之稅前淨利將分別增加／減少 340 仟元及 806 仟元，主要係因合併公司之活期存款利率風險之暴險。

## (3) 其他價格風險

合併公司因基金受益憑證、有限合夥、權益證券及債務工具投資而產生權益價格暴險。

### 敏感度分析

下列敏感度分析係依資產負債表日之權益價格暴險進行。

若權益工具、基金受益憑證及有限合夥價格上漲／下跌 10%，合併公司 114 年及 113 年稅前損益將因透過損益按公允價值衡量金融資產之公允價值上升／下跌而分別增加／減少 17,759 仟元及 10,405 仟元。

若債券工具價格上漲／下跌 10%，合併公司 114 年及 113 年稅前其他綜合損益將因透過其他綜合損益按公允價值衡量金融資產之公允價值上升／下跌而分別增加／減少 5,553 仟元及 6,425 仟元。

### 2. 信用風險

信用風險係指交易對方拖欠合約義務而造成合併公司財務損失之風險。截至資產負債表日，合併公司可能因交易對方未履行義務之最大信用風險暴險主要係來自於合併資產負債表所認列之金融資產帳面金額。

合併公司使用可取得之財務資訊及彼此交易記錄對主要客戶進行評等。合併公司持續監督信用暴險以及交易對方之信用評等。

合併公司之信用風險主要係集中於合併公司前 6 大客戶。

截至 114 年及 113 年 12 月 31 日止，應收帳款總額來自前述客戶之比率分別為 86% 及 87%。

### 3. 流動性風險

合併公司係透過管理及維持足夠部位之現金及約當現金以支應合併公司營運並減輕現金流量波動之影響。

合併公司透過維持足夠銀行存款及銀行融資額度並持續監督預計與實際現金流量，以及規劃以到期日相近之金融資產清償負債來管理流動性風險。截至 114 年及 113 年 12 月 31 日止，合併公司尚未動用之短期銀行融資額度分別為 1,365,269 仟元及 1,549,615 仟元。

非衍生金融負債剩餘合約到期分析係依合併公司最早可能被要求還款之日期，按金融負債未折現現金流量（包含本金及估計利息）編製。因此，合併公司可被要求立即還款之銀行借款，係列於下表最早之期間內，不考慮銀行立即執行該權利之機率；其他非衍生金融負債到期分析係依照約定之還款日編製。

#### 114 年 12 月 31 日

非衍生金融負債	要求即付或	3 個 月		
	短於 1 個月	1 至 3 個月	至 1 年	1 ~ 5 年
固定利率工具	\$ 1,046	\$ 2,093	\$ 241,990	\$ -
無附息負債	\$ 155,420	\$ 151,201	\$ 15,857	\$ 2,904
租賃負債	\$ 2,738	\$ 686	\$ 5,221	\$ 5,493

#### 113 年 12 月 31 日

非衍生金融負債	要求即付或	3 個 月		
	短於 1 個月	1 至 3 個月	至 1 年	1 ~ 5 年
固定利率工具	\$ 1,423	\$ 22,806	\$ 80,611	\$ -
無附息負債	\$ 150,352	\$ 191,237	\$ 8,126	\$ 2,081
租賃負債	\$ 2,786	\$ 686	\$ 10,018	\$ 16,314

### 三三、關係人交易

合併公司間之交易、帳戶餘額、收益及費損於合併時全數予以銷除，故未揭露於本附註。對關係人之相關交易條件係分別議定。除已於其他附註揭露外，合併公司與其他關係人間之交易如下：

#### (一) 關係人名稱及其關係

關 係 人 名 稱	與 合 併 公 司 之 關 係
其他關係人	
蘇州鈴是電子科技有限公司	實質關係人
LIMS (THAILAND) CO., LTD.	同 上
嘉興熠泰電子科技有限公司	同 上
重慶鈴是電子科技有限公司	同 上
重慶曲和電子有限公司	同 上
嘉興鏗創智能科技有限公司	同 上
上海銳鏡科技有限公司	實質關係人（自113年6月12日起為實質關係人）

(二) 進 貨

關 係 人 類 別	114年度	113年度
其他關係人	<u>\$ 8,877</u>	<u>\$ 6,141</u>

合併公司向關係人進貨之交易價格與付款條件係由雙方議定。

(三) 製造費用

關 係 人 類 別	114年度	113年度
其他關係人	<u>\$ 22,027</u>	<u>\$ 12,789</u>

製造費用主要係合併公司支付其他關係人之加工費用，其交易價格與付款條件係由雙方議定。

(四) 預付款項（分別帳列其他流動及其他非流動資產）

關 係 人 類 別	114年12月31日	113年12月31日
其他關係人	<u>\$ 73</u>	<u>\$ 1,221</u>

預付關係人款項係向關係人進貨及購置機器設備之款項。

(五) 應付關係人款項

關 係 人 類 別	114年12月31日	113年12月31日
其他關係人	<u>\$ 9,451</u>	<u>\$ 7,145</u>

應付關係人款項餘額係未提供擔保。

(六) 取得之不動產、廠房及設備

關 係 人 類 別 / 名 稱	取 得	價 款
	114年度	113年度
其他關係人	<u>\$ 1,809</u>	<u>\$ 4,610</u>

合併公司向關係人購置機器設備之交易價格與付款條件係由雙方議定。

(七) 承租協議

帳 列 項 目	關 係 人 類 別 / 名 稱	114年度	113年度
租金費用	其他關係人	<u>\$ 343</u>	<u>\$ 226</u>

承租協議主要係合併公司支付其他關係人之房屋租金支出，其交易價格係由雙方議定，租金係按月支付。

(八) 出租協議

營業租賃出租

合併公司以營業租賃出租廠房予其他關係人，其交易價格係由雙方議定，租金係按月收取。114年度認列之租賃收入1,065仟元。

(九) 主要管理階層薪酬

董事及其他主要管理階層之薪酬總額如下：

	<u>114年度</u>	<u>113年度</u>
短期員工福利	\$ 27,255	\$ 35,299
退職後福利	<u>627</u>	<u>611</u>
	<u>\$ 27,882</u>	<u>\$ 35,910</u>

董事及其他主要管理階層之薪酬係由薪酬委員會依照個人績效及市場趨勢決定。

三四、質抵押之資產

合併公司下列資產業經提供作為融資額度之擔保品：

	<u>114年12月31日</u>	<u>113年12月31日</u>
不動產、廠房及設備	\$ 203,146	\$ 184,122
投資性不動產	<u>52,471</u>	<u>52,871</u>
	<u>\$ 255,617</u>	<u>\$ 236,993</u>

三五、具重大影響之外幣資產及負債資訊

以下資訊係按合併公司各個體功能性貨幣以外之外幣彙總表達，所揭露之匯率係指該等外幣換算至功能性貨幣之匯率。具重大影響之外幣資產及負債如下：

單位：新台幣仟元，外幣仟元

114年12月31日

	<u>外</u>	<u>幣</u>	<u>匯</u>	<u>率</u>	<u>帳</u>	<u>面</u>	<u>金</u>	<u>額</u>
<u>外幣資產</u>								
<u>貨幣性項目</u>								
美元	\$	31,847	31.430	(美元：新台幣)	\$	1,000,938		
美元		13,795	7.0288	(美元：人民幣)		433,587		
美元		1,899	26,229	(美元：越南盾)		59,694		
人民幣		183	4.4716	(人民幣：新台幣)		818		
<u>非貨幣性項目</u>								
美元		1,767	31.430	(美元：新台幣)		55,527		

(接次頁)

(承前頁)

	外	幣	匯	率	帳	面	金	額
<u>外幣負債</u>								
<u>貨幣性項目</u>								
美元	\$	21,283	31.430	(美元：新台幣)	\$	668,940		
美元		4,680	7.0288	(美元：人民幣)		147,078		
美元		250	26,229	(美元：越南盾)		7,846		
人民幣		369	4.4716	(人民幣：新台幣)		1,652		

113年12月31日

	外	幣	匯	率	帳	面	金	額
<u>外幣資產</u>								
<u>貨幣性項目</u>								
美元	\$	27,790	32.785	(美元：新台幣)	\$	910,441		
美元		27,328	7.1879	(美元：人民幣)		895,944		
美元		2,440	25,408	(美元：越南盾)		79,981		
人民幣		14,264	4.5611	(人民幣：新台幣)		65,058		
<u>非貨幣性項目</u>								
美元		1,960	32.785	(美元：新台幣)		64,249		
<u>外幣負債</u>								
<u>貨幣性項目</u>								
美元		24,822	32.785	(美元：新台幣)		813,805		
美元		956	7.1879	(美元：人民幣)		31,341		
美元		13,290	25,408	(美元：越南盾)		435,705		
人民幣		13,524	4.5611	(人民幣：新台幣)		61,684		

合併公司於 114 及 113 年度外幣淨兌換淨（損）益（包含已實現及未實現）分別為(33,516)仟元及 47,406 仟元，由於外幣交易及集團個體之功能性貨幣種類繁多，故無法按各重大影響之外幣別揭露兌換損益。

### 三六、附註揭露事項

(一) 重大交易事項及(二)轉投資事業相關資訊：

1. 資金貸與他人：附表一。
2. 為他人背書保證：附表二。

3. 期末持有之重大有價證券（不包含投資子公司及關聯企業）：附表三。
4. 與關係人進、銷貨之金額達新臺幣 1 億元或實收資本額 20% 以上：附表四。
5. 應收關係人款項達新臺幣 1 億元或實收資本額 20% 以上：附表五。
6. 從事衍生工具交易：無。
7. 其他：母子公司間及各子公司間之業務關係及重要交易往來情形及金額：附表九。
8. 被投資公司資訊：附表六。

(三) 大陸投資資訊：

1. 大陸被投資公司名稱、主要營業項目、實收資本額、投資方式、資金匯出入情形、持股比例、投資損益、期末投資帳面金額、已匯回投資損益及赴大陸地區投資限額：附表七。
2. 與大陸被投資公司直接或間接經由第三地區所發生下列之重大交易事項，及其價格、付款條件、未實現損益：
  - (1) 進貨金額及百分比與相關應付款項之期末餘額及百分比：無。
  - (2) 銷貨金額及百分比與相關應收款項之期末餘額及百分比：無。
  - (3) 財產交易金額及其所產生之損益數額：無。
  - (4) 票據背書保證或提供擔保品之期末餘額及其目的：無。
  - (5) 資金融通之最高餘額、期末餘額、利率區間及當期利息總額：附表一。
  - (6) 其他對當期損益或財務狀況有重大影響之交易事項，如勞務之提供或收受等：附表八。

### 三七、部門資訊

合併公司主要從事軟體電路板等之製造及銷售，其應報導部門為單一營運部門。

#### (一) 主要產品之收入

合併公司之主要產品之收入分析如下：

	114年度	113年度
薄膜觸控開關	\$ 1,781,705	\$ 1,837,586
銘板及其他	<u>797,353</u>	<u>864,827</u>
	<u>\$ 2,579,058</u>	<u>\$ 2,702,413</u>

#### (二) 地區別資訊

合併公司主要於三個地區營運—大陸、台灣與其他。

合併公司來自外部客戶之繼續營業單位收入依營運地點區分與非流動資產按資產所在地區分之資訊列示如下：

	來自外部客戶之收入		非流動資產	
	114年度	113年度	114年12月31日	113年12月31日
中國大陸	\$ 2,480,561	\$ 2,477,259	\$ 826,001	\$ 1,087,333
台灣	13,861,	9,172	207,137	321,481
其他	<u>84,636</u>	<u>215,982</u>	<u>296,254</u>	<u>343,991</u>
	<u>\$ 2,579,058</u>	<u>\$ 2,702,413</u>	<u>\$ 1,329,392</u>	<u>\$ 1,752,805</u>

非流動資產不包括遞延所得稅資產。

#### (三) 主要客戶資訊

來自單一客戶之收入達合併公司收入總額之10%以上者如下：

	114年度	113年度
乙公司	\$ 560,398	\$ 502,750
甲公司	464,908	484,980
丁公司	402,554	677,688
庚公司	<u>295,464</u>	<u>286,643</u>
	<u>\$ 1,723,324</u>	<u>\$ 1,952,061</u>

科嘉（開曼）股份有限公司及子公司

資金貸與他人

民國 114 年 1 月 1 日至 12 月 31 日

附表一

單位：新台幣仟元，外幣仟元

編號	貸出資金之公司	貸與對象	往來項目	是否為關係人	本期最高餘額 (註三)	期末餘額 (註三)	實際動支金額 (註四)	利率區間	資金貸與性質	業務往來金額	有短期融通資金必要之原因	提列備抵	擔保品		對個別對象資金貸與限額	資金貸與總限額
													名稱	價值		
0	GODA INTERNATIONAL (HONG KONG) LIMITED	GODA INTERNATIONAL VIET NAM COMPANY LIMITED	應收關係人款項	是	\$ 471,450 (USD 15,000)	\$ 31,430 (USD 1,000)	-	1% (註五)	有短期融通資金必要	\$ -	營業週轉	\$ -	-	\$ -	\$ 14,555,165 (USD 463,098) (註一)	\$ 14,555,165 (USD 463,098) (註一)
	GODA INTERNATIONAL (HONG KONG) LIMITED	Luumii Co., Ltd	應收關係人款項	是	31,430 (USD 1,000)	-	-	3.1% (註五)	有短期融通資金必要	-	營業週轉	-	-	-	14,555,165 (USD 463,098) (註一)	14,555,165 (USD 463,098) (註一)
1	科德國際（薩摩亞）股份有限公司	GODA INTERNATIONAL (HONG KONG) LIMITED	應收關係人款項	是	94,290 (USD 3,000)	-	-	1% (註五)	有短期融通資金必要	-	營業週轉	-	-	-	9,461,142 (USD 301,023) (註一)	9,461,142 (USD 301,023) (註一)
	科德國際（薩摩亞）股份有限公司	GODA INTERNATIONAL VIET NAM COMPANY LIMITED	應收關係人款項	是	94,290 (USD 3,000)	-	-	1% (註五)	有短期融通資金必要	-	營業週轉	-	-	-	9,461,142 (USD 301,023) (註一)	9,461,142 (USD 301,023) (註一)
2	蘇州嘉財電子有限公司	重慶瑞福德精細化工科技有限公司	應收關係人款項	是	76,017 (RMB 17,000)	22,358 (RMB 5,000)	-	3.0% (註五)	有短期融通資金必要	-	營業週轉	-	-	-	95,536 (RMB 21,365) (註二)	191,073 (RMB 42,730) (註二)

註一：母公司直接及間接持有表決權股份均為 100% 之子公司與 GODA INTERNATIONAL (HONG KONG) LIMITED 及科德國際（薩摩亞）股份有限公司之間從事資金貸與，貸出資金之公司有短期融通資金之必要所產生之資金貸與總額及資金貸與個別對象分別以不超過貸出公司淨值之 10 倍為限。

註二：貸出資金之公司對個別對象資金貸與限額，以不超過貸出公司淨值百分之十為限，總限額以不超過貸出公司淨值百分之二十為限。

註三：本期最高餘額及期末餘額係董事會通過之額度。

註四：實際動支金額於編製合併財務報表時業已全數沖銷。

註五：當期利息總額為 4,615 仟元。

科嘉（開曼）股份有限公司及子公司

為他人背書保證

民國 114 年 1 月 1 日至 12 月 31 日

附表二

單位：新台幣仟元，外幣仟元

編號	背書保證者公司名稱	被背書保證對象		對單一企業背書保證金額	本期最高背書保證餘額 (註七)	期末背書保證餘額 (註七)	實際動支金額	以財產擔保之背書保證金額	累計背書保證金額佔最近期財務報表淨值之比率 (註六)	背書保證最高限額	屬母公司背書 (註八)	屬子公司背書 (註八)	屬大陸地區背書 (註八)
		公司名稱	關係 (註一)										
0	科嘉（開曼）股份有限公司	百傑電子科技股份有限公司	2	\$ 711,818 (註二)	\$ 70,000 (註五)	\$ 70,000 (註五)	\$ -	\$ -	1.97%	\$ 1,423,636 (註二)	Y	N	N
1	百傑電子科技股份有限公司	英屬蓋曼群島商科嘉股份有限公司台灣分公司	2	142,526 (註三)	60,000 (註四)	60,000 (註四)	-	124,800	1.69%	142,526 (註三)	N	Y	N
	百傑電子科技股份有限公司	嘉環投資股份有限公司	2	142,526 (註三)	60,000 (註四)	60,000 (註四)	-	124,800	1.69%	142,526 (註三)	N	N	N

註一：背書保證者與被背書保證對象之關係有下列 7 種，標示種類即可：

- (1) 有業務往來之公司。
- (2) 公司直接及間接持有表決權之股份超過 50% 之公司。
- (3) 直接及間接對公司持有表決權之股份超過 50% 之公司。
- (4) 公司直接及間接持有表決權股份達 90% 以上之公司間。
- (5) 基於承攬工程需要之同業間或共同起造人間依合約規定互保之公司。
- (6) 因共同投資關係由全體出資股東依其持股比率對其背書保證之公司。
- (7) 同業間依消費者保護法規從事預售屋銷售合約之履約保證連帶擔保。

註二：母公司為他人背書保證總額以不超過母公司淨值之 40%，對單一企業之背書保證限額不得超過母公司淨值之 20%。

註三：百傑電子科技股份有限公司為他人背書保證總額以不超過百傑電子科技股份有限公司淨值之 100%，對單一企業之背書保證限額不得超過百傑電子科技股份有限公司淨值之 100%。

註四：百傑電子科技股份有限公司與聯邦銀行簽署一年期短期擔保放款授信額度，百傑電子科技股份有限公司最高可動用額度新台幣 1 億 4 佰萬元，嘉環投資股份有限公司、英屬蓋曼群島商科嘉股份有限公司台灣分公司各別最高可動用新台幣 6 仟萬元，三家合計最高可動用額度為新台幣 1 億 4 佰萬元。對嘉環投資股份有限公司與英屬蓋曼群島商科嘉股份有限公司台灣分公司分別保證金額新台幣 6 仟萬元。提供百傑電子科技股份名下位於新竹縣湖口鄉仁義路 11 號土地及廠房核定金額 1.2 倍最高限額抵押權。

註五：百傑電子科技股份有限公司與母公司共用台北富邦銀行授信額度 35,000 仟元，及與新光銀行簽署一年期短期擔保放款授信額度 35,000 仟元，並由母公司背書。

註六：係依提供背書保證公司之財務資料計算。

註七：本期最高餘額及期末餘額係董事會通過之額度。

註八：屬上市母公司對子公司背書保證者、屬子公司對上市母公司背書保證者、屬大陸地區背書保證者始須填列 Y。

科嘉（開曼）股份有限公司及子公司

期末持有之重大有價證券（不包含投資子公司、關聯企業及合資權益部分）

民國 114 年 12 月 31 日

附表三

單位：新台幣仟元

持 有 公 司	有 價 證 券 種 類 及 名 稱	與 有 價 證 券 發 行 人 之 關 係	帳 列 科 目	期				備 註
				仟 股 數 / 仟 單 位 數	帳 面 金 額	持 股 比 例 %	公 允 價 值	
嘉 璟 投 資 股 份 有 限 公 司	未上市櫃公司股票							
	信力生技股份有限公司	—	透過損益按公允價值衡量之 金融資產—流動	100	\$ -	0.28	\$ -	註一
	頤茂光電股份有限公司	—	"	559	6,714	3.73	6,714	註一
	上市櫃公司股票							
	倍利生技投資股份有限公司	—	"	1,490	40,531	0.73	40,531	註一
	彰化商業銀行股份有限公司	—	"	575	11,759	0.01	11,759	註一
	鴻勁精密股份有限公司	—	"	3	10,275	-	10,275	註一
	開曼商豐祥控股股份有限公司	—	"	56	7,952	0.08	7,952	註一
	聯邦銀行股份有限公司甲種特別股	—	"	128	6,976	-	6,976	註一
	緯創資通股份有限公司	—	"	38	5,719	-	5,719	註一
	胡連精密股份有限公司	—	"	42	5,335	0.04	5,335	註一
	台耀科技股份有限公司	—	"	10	4,940	-	4,940	註一
	可寧衛股份有限公司	—	"	150	4,740	0.01	4,740	註一
	京鼎精密科技股份有限公司	—	"	17	4,717	0.02	4,717	註一
	華通電腦股份有限公司	—	"	47	4,376	-	4,376	註一
	群聯電子股份有限公司	—	"	3	4,350	-	4,350	註一
	台光電子材料股份有限公司	—	"	2	3,290	-	3,290	註一
	奇鋆科技股份有限公司	—	"	2	3,020	-	3,020	註一
	元大期貨股份有限公司	—	"	30	2,956	0.01	2,956	註一
	台中商業銀行股份有限公司	—	"	137	2,848	-	2,848	註一
	鈦象電子股份有限公司	—	"	3	2,163	-	2,163	註一
	永豐金融控股股份有限公司	—	"	51	1,459	-	1,459	註一
	綠岩能源股份有限公司	—	"	35	1,411	0.08	1,411	註一
	華固建設股份有限公司	—	"	11	1,281	-	1,281	註一
	緯創軟體股份有限公司	—	"	7	861	0.01	861	註一
	華景電通股份有限公司	—	"	2	764	0.01	764	註一
	嘉澤端子工業股份有限公司	—	"	-	644	-	644	註一
	祥碩科技股份有限公司	—	"	-	598	-	598	註一
	光寶科技股份有限公司	—	"	3	490	-	490	註一
	喬山健康科技股份有限公司	—	"	3	453	--	453	註一
巨漢系統科技股份有限公司	—	"	1	237	-	237	註一	
柏文健康事業股份有限公司	—	"	1	151	-	151	註一	

(接次頁)

(承前頁)

持 有 公 司	有 價 證 券 種 類 及 名 稱	與 有 價 證 券 發 行 人 之 關 係	帳 列 科 目	期			備 註
				仟 股 數 / 仟 單 位 數	帳 面 金 額	持 股 比 例 %	
嘉 環 投 資 股 份 有 限 公 司	受 益 憑 證						
	元 大 投 資 級 ETF 基 金	—	透 過 損 益 按 公 允 價 值 衡 量 之 金 融 資 產 — 流 動	188	\$ 6,334	-	\$ 6,334 註一
	期 元 大 S&P 黃 金		"	112	5,201	-	5,201 註一
	VANECK SEMICONCTOR ETF	—	"	180	2,038	-	2,038 註一
	主 動 復 華 未 來 50	—	"	88	921	-	921 註一
	主 動 元 大 AI 新 經 濟	—	"	86	878	-	878 註一
	有 限 合 夥						
	福 友 私 募 股 權 有 限 合 夥	—	透 過 損 益 按 公 允 價 值 衡 量 之 金 融 資 產 — 非 流 動	-	21,206	-	21,206 註一
	債 券						
	花 旗 銀 行 集 團 債 券	—	透 過 其 他 綜 合 損 益 按 公 允 價 值 衡 量 之 金 融 資 產 — 流 動	400	16,234	-	16,234 註一
	麥 格 里 公 司 債 券	—	"	400	13,750	-	13,750 註一
	恩 橋 公 司 債 券	—	"	200	7,209	-	7,209 註一
	巴 克 萊 公 司 債 券	—	"	200	7,067	-	7,067 註一
美 國 銀 行 公 司 債 券	—	"	200	6,716	-	6,716 註一	
高 特 利 集 團 債 券	—	"	200	4,551	-	4,551 註一	
債 券 類 工 具							
蘇 州 嘉 財 電 子 有 限 公 司	國 債 逆 回 購 GC001	—	按 攤 銷 後 成 本 衡 量 之 金 融 資 產 — 流 動	1,201	536,959	-	536,959 註二
蘇 州 科 德 軟 體 電 路 板 有 限 公 司	"	—	"	510,800	228,410	-	228,410 註二
重 慶 嘉 駿 電 子 有 限 公 司	"	—	"	412,400	184,409	-	184,409 註二
蘇 州 嘉 吉 電 子 有 限 公 司	"	—	"	118,070	52,797	-	52,797 註二
蘇 州 嘉 皇 電 子 有 限 公 司	"	—	"	120,370	53,825	-	53,825 註二
蘇 州 艾 普 來 應 用 材 料 有 限 公 司	"	—	"	91,670	40,992	-	40,992 註二
百 宏 光 學 科 技 (蘇 州) 有 限 公 司	"	—	"	81,510	36,448	-	36,448 註二

註一：上市（櫃）股票公允價值係按 114 年 12 月 31 日之收盤價計算，債券公允價值係按 114 年 12 月 31 日之金融機構贖回參考報價計算，非上市（櫃）股票公允價值係依被投資標的近期籌資活動之市場交易價格及被投資標的淨資產價值，有限合夥公允價值係依被投資標的淨資產價值，受益憑證公允價值係按 114 年 12 月 31 日之收盤價及被投資標的淨資產價值計算。

註二：按攤銷後成本衡量之金融資產係以有效利息法決定之總帳面金額減除減損損失之攤銷後成本衡量公允價值。

科嘉（開曼）股份有限公司及子公司  
與關係人進、銷貨之金額達新臺幣 1 億元或實收資本額 20% 以上  
民國 114 年 1 月 1 日至 12 月 31 日

附表四

單位：新台幣仟元

進（銷）貨之公司	交易對象名稱	關係	交易情形				交易條件與一般交易不同之情形及原因（註一）		應收（付）票據、帳款（註二）		備註
			進（銷）貨	金額	佔總進（銷）貨之比率（%）	授信期間	單價	授信期間	餘額	佔總應收（付）票據、帳款之比率（%）	
蘇州艾普來應用材料有限公司	重慶嘉駿電子有限公司	子公司	銷貨	\$ 139,722	52%	不定期結帳	\$ -	-	\$ 17,569	51%	
重慶嘉駿電子有限公司	蘇州科德軟體電路板有限公司	子公司	銷貨	250,523	38%	不定期結帳	-	-	129,662	44%	
百傑電子科技股份有限公司	百宏光學科技（蘇州）有限公司	子公司	銷貨	147,759	96%	不定期結帳	-	-	235	33%	
百宏光學科技（蘇州）有限公司	蘇州嘉財電子有限公司	子公司	銷貨	226,913	64%	不定期結帳	-	-	8,716	22%	

註一：交易條件係雙方議定。

註二：於編製合併財務報表時業已全數沖銷。

科嘉（開曼）股份有限公司及子公司  
 應收關係人款項達新台幣 1 億元或實收資本額 20% 以上者  
 民國 114 年 12 月 31 日

附表五

單位：新台幣仟元

帳列應收款項之公司	交易對象	關係	應收關係人款項餘額	週轉率	逾期應收關係人款項金額	處理方式	應收關係人款項期後收回金額	提列備抵損失金額
蘇州科德軟體電路板有限公司	科嘉（開曼）股份有限公司	母 公 司	\$ 151,519 (註一及註二)	-	\$ -	-	\$ 102,440	\$ -
蘇州嘉財電子有限公司	科嘉（開曼）股份有限公司	母 公 司	135,580 (註一及註二)	-	-	-	12,162	-
重慶嘉駿電子有限公司	蘇州科德軟體電路板有限公司	子 公 司	129,662 (註一)	1.54	-	-	21,813	-

註一：於編製合併財務報表時業已全數沖銷。

註二：期末應收關係人款項係代購業務採總額收付產生之餘額。

科嘉（開曼）股份有限公司及子公司  
被投資公司資訊、所在地區....等相關資訊（不包含大陸被投資公司）  
民國 114 年 1 月 1 日至 12 月 31 日

附表六

單位：新台幣仟元，外幣仟元

投資公司名稱	被投資公司名稱	所在地區	主要營業項目	原始投資金額		期末		持有		被投資公司 本期（損）益	本期認列 投資（損）益	備註
				本期	期末	去年	年底	股數（仟股）	比率（%）			
科嘉（開曼）股份有限公司	科德國際（薩摩亞）股份有限公司	薩摩亞	一般投資	\$ 39,309 (USD 1,200)	\$ 39,309 (USD 1,200)	1,200	100	\$ 945,154 (USD 30,072)	\$ 55,742 (USD 1,788)	\$ 57,173 (USD 1,834)	註一、二及三	
	GODA INTERNATIONAL (HONG KONG) LIMITED	香港	一般投資	363,731 (USD 11,420)	363,731 (USD 11,420)	11,420	100	1,455,002 (USD 46,293)	57,774 (USD 1,853)	59,691 (USD 1,914)	註一、二及四	
	Luumii Co., Ltd.	英屬維京群島	一般投資	450,050 (USD 14,300)	450,050 (USD 14,300)	92.7	100	240,754 (USD 7,660)	( 23,876) (USD -766)	( 23,006) (USD -738)	註一、二及七	
嘉琛投資股份有限公司	嘉琛投資股份有限公司	台灣	一般投資	475,000	475,000	47,500	100	532,181	34,399	39,412	註一、二及五	
	百傑電子科技股份有限公司	台灣	導電漿料之製造及銷售	241,762	241,762	9,480	100	242,415	11,766	9,618	註一、二及六	
GODA INTERNATIONAL (HONG KONG) LIMITED	GODA INTERNATIONAL VIET NAM COMPANY LIMITED	越南	軟體電路板等之製造及銷售	451,947 (USD 14,500)	75,125 (USD 2,500)	-	100	315,198 (USD 10,029)	( 31,830) (USD -1,021)	( 31,830) (USD -1,021)	註一及二	
	GODA (THAILAND) CO., LTD	泰國	軟體電路板等之製造及銷售	54,406 (THB 60,000)	54,406 (THB 60,000)	600	100	55,476 (USD 1,765)	( 949) (USD -30)	( 949) (USD -30)	註一及二	

註一：係依照同期間經會計師查核之財務報表計算。

註二：於編製合併財務報表時業已全數沖銷。

註三：係認列投資收益 55,742 仟元加計已實現銷貨毛利 1,431 仟元。

註四：係認列投資收益 57,774 仟元加計已實現銷貨毛利 1,917 仟元。

註五：係認列投資收益 34,399 仟元加計已實現銷貨毛利 5,013 仟元。

註六：係認列投資收益 11,766 仟元減除溢價攤銷 2,148 仟元。

註七：係母公司對 Luumii 之持股比例由 84.117% 增加至 100%。

註八：大陸被投資公司相關資訊請參閱附表七。

科嘉（開曼）股份有限公司及子公司

大陸投資資訊

民國 114 年 1 月 1 日至 12 月 31 日

附表七

單位：新台幣仟元，外幣仟元

大陸被投資公司名稱	主要營業項目	實收資本額	投資方式	本 自 台 灣 區 出 匯 積 投 資 金 額	本期匯出或收回投資金額			本 台 灣 區 出 匯 積 投 資 金 額	被 投 資 公 司 本 期 損 益	本公司直接或 間接投資之 持 股 比 例	本 期 認 列 投 資 （ 損 ） 益 （ 註 一 及 二 ）	期 末 投 資 帳 面 價 值 （ 註 一 及 二 ）	資 截至本 期 期 末 止 已 匯 回 投 資 收 益
					匯 出	收 回	回						
蘇州嘉財電子有限公司	軟體電路板等之製造及銷售	\$ 162,089 (USD 5,000)	透過第三地區公司再投資大陸公司（註四）	\$ -	\$ -	\$ -	\$ -	\$ 93,168 (USD 2,988)	100%	\$ 93,168 (USD 2,988)	\$ 955,364 (USD 30,397)	\$ 1,571,328 (USD 51,368)	
蘇州嘉吉電子有限公司	軟體電路板等之製造及銷售	51,490 (USD 1,520)	透過第三地區公司再投資大陸公司（註四）	-	-	-	-	(26,527) (USD -851)	100%	(26,527) (USD -851)	42,107 (USD 1,340)	719,744 (USD 23,377)	
蘇州科德軟體電路板有限公司	軟體電路板等之製造及銷售	154,703 (USD 4,920)	透過第三地區公司再投資大陸公司（註五）	-	-	-	-	96,698 (USD 3,101)	100%	96,698 (USD 3,101)	1,122,356 (USD 35,710)	826,500 (USD 26,718)	
東莞百景電子有限公司（註十二）	軟體電路板等之製造及銷售	-	透過大陸公司再轉投資大陸公司	-	-	-	-	(790) (RMB -182)	-	(790) (RMB -182)	-	-	
重慶嘉駿電子有限公司（註三）	軟體電路板等之製造及銷售	192,315 (RMB 40,000)	透過大陸公司再轉投資大陸公司	-	-	-	-	64,515 (RMB 14,782)	100%	64,515 (RMB 14,782)	650,111 (RMB 145,387)	-	
蘇州嘉皇電子有限公司	製造及銷售鍵盤背光零件	278,777 (USD 9,100)	透過第三地區公司再投資大陸公司（註六）	-	-	-	-	(20,619) (USD -661)	100%	(20,619) (USD -661)	208,376 (USD 6,630)	-	
蘇州艾普來應用材料有限公司（註七）	化學原料銷售及管理服務	9,135 (RMB 2,000)	透過大陸公司再轉投資大陸公司	-	-	-	-	13,122 (RMB 3,006)	100%	13,122 (RMB 3,006)	34,244 (RMB 7,658)	-	
百宏光學科技（蘇州）有限公司（註八）	光電產品業務	61,871 (RMB 14,700)	透過大陸公司再轉投資大陸公司	-	-	-	-	24,748 (RMB 5,670)	100%	24,748 (RMB 5,670)	46,858 (RMB 10,479)	-	
重慶瑞福德精細化工科技有限公司（註九）	化學原料銷售及管理服務	48,864 (RMB 10,933)	透過大陸公司再轉投資大陸公司	-	-	-	-	46,560 (RMB 10,668)	51.30%	19,735 (RMB 4,522)	165,001 (RMB 36,899)	-	
蘇州瑞福德新材料科技有限公司（註九）	化學原料銷售及管理服務	8,843 (RMB 2,000)	透過大陸公司再轉投資大陸公司	-	-	-	-	5,657 (RMB 1,296)	100%	5,657 (RMB 1,296)	10,606 (RMB 2,372)	-	
重慶瑞奕精細化工科技有限公司（註十）	化學原料銷售及管理服務	205 (RMB 45)	透過大陸公司再轉投資大陸公司（註十）	-	-	-	-	(49) (RMB -12)	25%	(12) (RMB -3)	91 (RMB 20)	-	
上海瑞福德科技有限公司（註十一）	化學原料銷售及管理服務	6,645 (RMB 1,500)	透過大陸公司再轉投資大陸公司（註十一）	-	-	-	-	(2,114) (RMB -484)	100%	(2,114) (RMB -484)	2,654 (RMB 593)	-	

本 期 大 陸 地 區 出 匯 積 投 資 金 額	本 期 大 陸 地 區 出 匯 積 投 資 金 額	本 期 大 陸 地 區 出 匯 積 投 資 金 額
不適用	不適用	不適用

註一：係依據被投資公司同期間經母公司簽證會計師查核之財務報表計算。

註二：除重慶瑞奕精細化工科技有限公司外，於編製合併財務報表業已全數沖銷。

註三：係以蘇州科德軟體電路板有限公司之自有資金轉投資設立。

註四：第三地區公司係科德國際（薩摩亞）股份有限公司。

註五：第三地區公司係 GODA INTERNATIONAL (HONG KONG) LIMITED。

註六：第三地區公司係 LUUMII CO., LTD.。

註七：係以蘇州嘉財電子有限公司自有資金轉投資設立，原佔有 60% 之權益，蘇州嘉財另於 113 年 3 月向百傑電子購買蘇州艾普來 40% 股權，共計持有 100% 之權益，該項交易係為共同控制下之組織重組。

註八：蘇州科德軟體電路板有限公司於 113 年 4 月向其他股東收購百宏光學科技（蘇州）有限公司 8.5% 出資額，收購後佔實收資本額比例為 100%。

註九：重慶嘉駿電子有限公司於 111 年 11 月底以人民幣 30,400 仟元購買重慶瑞福德精細化工科技有限公司 51.30% 之股權並間接持有蘇州瑞福德新材料科技有限公司 51.30% 之股權；本期認列重慶瑞福德精細化工科技有限公司之投資損益係投資收益 23,885 仟元減除折溢攤銷 4,150 仟元。

註十：重慶瑞福德於 113 年 2 月與他人共同成立重慶瑞奕精細化工有限公司，重慶瑞福德已出資人民幣 25 仟元，取得 25% 之股權，重慶嘉駿間接持有共 12.83% 之股權。

註十一：重慶瑞福德精細化工科技有限公司於 113 年 5 月 8 日設立上海瑞福德科技有限公司，截至 114 年 12 月 31 日止實收資本額為人民幣 1,500 仟元，重慶嘉駿間接持有 51.3% 之股權。

註十二：東莞百景電子公司已於 114 年 3 月完成清算程序。

科嘉（開曼）股份有限公司及子公司

與大陸被投資公司直接或間接經由第三地區所發生下列之重大交易事項及其價格、付款條件、未實現損益及其他相關資訊

民國 114 年 1 月 1 日至 12 月 31 日

附表八

單位：新台幣仟元

編號	投資公司名稱	大陸被投資公司	交易類型	金額（註四）	占總進銷貨之比率（%）	交易條件		應收（付）票據、帳款		未實現損益（註四）	備註
						付款條件	與一般交易之比較	金額（註四）	百分比		
0	科嘉（開曼）股份有限公司	蘇州科德軟體電路板有限公司	佣金收入	\$ 1,899	-	不定期結帳	雙方議定	\$ 12	-	\$ -	註一及三
			代收款	-	-			( 151,519)	-	-	註二
		蘇州嘉財電子有限公司	佣金收入	712	-	不定期結帳	雙方議定	-	-	-	註一及三
			代收款	-	-			( 135,580)	-	-	註二
1	LUUMII Co., Ltd.	重慶嘉駿電子有限公司	佣金收入	572	-	不定期結帳	雙方議定	-	-	-	註一及三
			代收款	-	-			( 34,347)	-	-	註二
		蘇州嘉皇電子有限公司	佣金收入	753	-	不定期結帳	雙方議定	-	-	-	註一及三
			代收款	-	-			( 43,972)	-	-	註二

註一：係由科嘉（開曼）股份有限公司台灣分公司及 Luumii Co.Ltd 台灣分公司（嘉皇台灣分公司）提供相關勞務賺取佣金收入。

註二：科嘉（開曼）股份有限公司台灣分公司及 Luumii Co.Ltd 台灣分公司（嘉皇台灣分公司）代收大陸被投資公司之貿易款項。

註三：期末應收帳款係含代購業務採總額收付產生之餘額。

註四：於編製合併財務報表時業已全數沖銷。

科嘉（開曼）股份有限公司及子公司  
 母子公司間及各子公司間業務關係及重要交易往來情形及金額  
 民國 114 年 1 月 1 日至 12 月 31 日

附表九

單位：新台幣仟元

編號 (註一)	交易人名稱	交易往來對象	與交易人之關係 (註二)	交易往來情形			
				科目	金額(註五)	交易條件(註三)	佔合併總營收或 總資產之比率% (註四)
0	科嘉（開曼）股份有限公司	嘉環投資股份有限公司	1	租金收入	\$ 600	—	-
		蘇州科德軟體電路板有限公司	1	已實現佣金收入	1,899	—	-
		蘇州嘉財電子有限公司	1	應收關係企業款項	12	—	-
		重慶嘉駿電子有限公司	1	已實現佣金收入	712	—	-
1	蘇州科德軟體電路板有限公司	重慶嘉駿電子有限公司	1	已實現佣金收入	572	—	-
		LUUMII CO., LTD.	1	租金收入	276	—	-
		科嘉（開曼）股份有限公司	2	應收關係企業款項	151,519	—	3
		蘇州嘉財電子有限公司	3	應收關係企業款項	15,491	—	-
		重慶嘉駿電子有限公司	3	銷貨收入	41,611	—	2
		重慶嘉駿電子有限公司	3	應收關係企業款項	144	—	-
		重慶嘉駿電子有限公司	3	銷貨收入	2,968	—	-
		蘇州嘉皇電子有限公司	3	應收關係企業款項	546	—	-
		蘇州嘉皇電子有限公司	3	銷貨收入	1,381	—	-
		蘇州嘉皇電子有限公司	3	租金收入	7,137	—	-
2	蘇州嘉吉電子有限公司	百宏光學科技（蘇州）有限公司	3	租金收入	1,571	—	-
		蘇州科德軟體電路板有限公司	3	應收關係企業款項	134	—	-
		蘇州科德軟體電路板有限公司	3	應收關係企業款項	1,888	—	-
		蘇州科德軟體電路板有限公司	3	銷貨收入	1,797	—	2
3	蘇州嘉財電子有限公司	蘇州嘉財電子有限公司	3	租金收入	4,324	—	-
		蘇州嘉財電子有限公司	3	應收關係企業款項	805	—	-
		科嘉（開曼）股份有限公司	2	應收關係企業款項	135,580	—	3
		蘇州科德軟體電路板有限公司	3	應收關係企業款項	2,680	—	-
		蘇州科德軟體電路板有限公司	3	銷貨收入	3,680	—	-
		蘇州嘉駿電子有限公司	3	銷貨收入	659	—	-
		蘇州嘉駿電子有限公司	3	應收關係企業款項	232	—	-
		重慶瑞福德精細化工科技有限公司	3	利息收入	603	—	-
3	蘇州嘉皇電子有限公司	蘇州嘉皇電子有限公司	3	銷貨收入	991	—	-
		蘇州嘉皇電子有限公司	3	應收關係企業款項	113	—	-
		蘇州嘉皇電子有限公司	3	應收關係企業款項	16,889	—	-
		蘇州嘉皇電子有限公司	3	銷貨收入	71,869	—	3

(接次頁)

(承前頁)

編號 (註一)	交易人名稱	交易往來對象	與交易人之關係 (註二)	交易往來情形				
				科目	金額(註五)	交易條件(註三)	佔合併總營收或 總資產之比率% (註四)	
4	重慶嘉駿電子有限公司	科嘉(開曼)股份有限公司	2	應收關係企業款項	\$ 34,347	—	1	
			3	蘇州科德軟體電路板有限公司	應收關係企業款項	129,662	—	3
				蘇州嘉財電子有限公司	銷貨收入	250,523	—	10
				應收關係企業款項	37	—	-	
				銷貨收入	179	—	-	
5	LUUMII CO., LTD.	蘇州嘉皇電子有限公司	3	應收關係企業款項	296	—	-	
			3	GODA (THAILAND) CO., LTD	銷貨收入	294	—	-
				蘇州科德軟體電路板有限公司	已實現佣金收入	753	—	-
				蘇州科德軟體電路板有限公司	應收關係企業款項	38	—	-
				銷貨收入	577	—	-	
6	蘇州嘉皇電子有限公司	LUUMII CO., LTD.	3	應收關係企業款項	43,972	—	1	
			3	蘇州科德軟體電路板有限公司	銷貨收入	62,797	—	2
				重慶嘉駿電子有限公司	應收關係企業款項	3,343	—	-
				蘇州嘉財電子有限公司	銷貨收入	139,722	—	5
				蘇州嘉財電子有限公司	應收關係企業款項	17,569	—	-
7	蘇州艾普來應用材料有限公司	蘇州科德軟體電路板有限公司	3	應收關係企業款項	13,602	—	-	
			3	重慶嘉駿電子有限公司	銷貨收入	66,234	—	3
				蘇州嘉財電子有限公司	應收關係企業款項	3,690	—	-
				GODA INTERNATIONAL (HONG KONG) LIMITED	利息收入	3,690	—	-
				LUUMII CO., LTD.	利息收入	16	—	-
8	GODA INTERNATIONAL VIET NAM COMPANY LIMITED	蘇州科德軟體電路板有限公司	3	銷貨收入	47,992	—	2	
			3	重慶嘉駿電子有限公司	應收關係企業款項	11,522	—	-
				蘇州科德軟體電路板有限公司	銷貨收入	7,264	—	-
				GODA (THAILAND) CO., LTD	應收關係企業款項	3,835	—	-
				GODA INTERNATIONAL (HONG KONG) LIMITED	銷貨收入	1,104	—	-
9	科德國際(薩摩亞)股份有限公司	GODA INTERNATIONAL (HONG KONG) LIMITED	3	利息收入	306	—	-	
			3	蘇州嘉皇電子有限公司	應收關係企業款項	79	—	-
				蘇州科德軟體電路板有限公司	銷貨收入	3,835	—	-
				蘇州科德軟體電路板有限公司	銷貨收入	58,713	—	2
				蘇州科德軟體電路板有限公司	應收關係企業款項	6,810	—	-
10	百宏光學科技(蘇州)有限公司	蘇州科德軟體電路板有限公司	3	預付關係企業款項	112	—	-	
			3	蘇州嘉財電子有限公司	應收關係企業款項	8,716	—	-
				重慶嘉駿電子有限公司	銷貨收入	226,913	—	9
				重慶嘉駿電子有限公司	應收關係企業款項	23,826	—	-
				重慶嘉駿電子有限公司	銷貨收入	63,522	—	2

(接次頁)

(承前頁)

編號 (註一)	交易人名稱	交易往來對象	與交易人之關係 (註二)	交易往來情形			
				科目	金額(註五)	交易條件(註三)	佔合併總營收或 總資產之比率% (註四)
12	百傑電子科技股份有限公司	百宏光學科技(蘇州)有限公司	3	銷貨收入	\$ 147,759	—	6
				應收關係企業款項	235	—	-
		蘇州科德軟體電路板有限公司	3	銷貨收入	61	—	-
		蘇州嘉皇電子有限公司	3	應收關係企業款項	424	—	-
13	重慶瑞福德精細化工科技有限公司	蘇州科德軟體電路板有限公司	3	銷貨收入	2,595	—	-
				銷貨收入	88	—	-
				應收關係企業款項	37	—	-
		重慶嘉駿電子有限公司	3	銷貨收入	32,431	—	1
				應收關係企業款項	35,553	—	1
		蘇州艾普來應用材料有限公司	3	銷貨收入	34,971	—	1
		GODA INTERNATIONAL VIET NAM COMPANY LIMITED	3	銷貨收入	1,663	—	-
		蘇州嘉皇電子有限公司	3	銷貨收入	2,206	—	-
				應收關係企業款項	967	—	-
		蘇州嘉財電子有限公司	3	銷貨收入	5	—	-
				應收關係企業款項	2	—	-
14	蘇州瑞福德新材料科技有限公司	蘇州艾普來應用材料有限公司	3	銷貨收入	8,575	—	-
15	上海瑞福德科技有限公司	蘇州艾普來應用材料有限公司	3	應收關係企業款項	2,281	—	-
				銷貨收入	1,970	—	-

註一：母公司及子公司相互間之業務往來資訊編號如下：

1. 母公司為 0。
2. 子公司依公司別由阿拉伯數字 1 開始依序編號。

註二：與交易人之關係有以下三種，其編號如下：

1. 母公司對子公司。
2. 子公司對母公司。
3. 子公司對子公司。

註三：與關係人相關交易條件係分別議定。

註四：交易往來金額佔合併總營收或總資產比率之計算，若屬資產負債科目者，以期末餘額佔合併總資產之方式計算；若屬損益科目者，以本期累積金額佔合併總營收之方式計算。

註五：於編製合併財務報表時業已全數沖銷。

# 社團法人台北市會計師公會會員印鑑證明書

北市財證字第 1151412 號

會員姓名： (1) 廖婉怡

副簽證會計師名稱： (2) 張耿禧

事務所名稱： 勤業眾信聯合會計師事務所

事務所地址： 台北市信義區松仁路100號20樓

事務所統一編號： 94998251

事務所電話： (02)27259988



委託人統一編號： 31618486

會員證書字號： (1) 北市會證字第 3469 號

(2) 北市會證字第 2333 號

印鑑證明書用途： 辦理 科嘉（開曼）股份有限公司

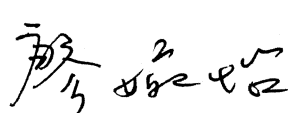
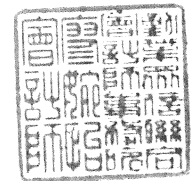
114 年 01 月 01 日 至  
114 年度（自民國 114 年 12 月 31 日）財務報表之查核簽證。

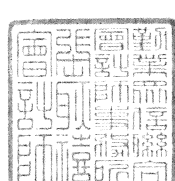
簽名式 (一)		存會印鑑 (一)	
簽名式 (二)		存會印鑑 (二)	

理事長：

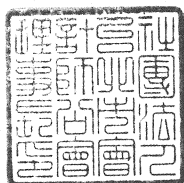

核對人：

