

科嘉（開曼）股份有限公司
及子公司

合併財務報告暨會計師核閱報告
民國113及112年第3季

地址：The Grand Pavilion Commercial
Centre, Oleander Way, 802 West Bay
Road, P. O. Box 32052, Grand Cayman
KY1 - 1208, Cayman Islands, British
West Indies

電話：(02)2243-6177

§ 目 錄 §

項	目 頁	次	財 務 報 告 附 註 編 號
一、封 面	1		-
二、目 錄	2		-
三、會計師核閱報告	3		-
四、合併資產負債表	4		-
五、合併綜合損益表	5		-
六、合併權益變動表	6		-
七、合併現金流量表	7~8		-
八、合併財務報表附註			
(一) 公司沿革	9		一
(二) 通過財務報告之日期及程序	9		二
(三) 新發布及修訂準則及解釋之適用	9~11		三
(四) 重大會計政策之彙總說明	11~13		四
(五) 重大會計判斷、估計及假設不確定性之主要來源	13		五
(六) 重要會計項目之說明	13~46		六~三三
(七) 關係人交易	46~47		三四
(八) 質抵押之資產	48		三五
(九) 重大或有負債及未認列之合約承諾	-		-
(十) 重大之災害損失	-		-
(十一) 重大之期後事項	-		-
(十二) 具重大影響之外幣資產及負債資訊	48~50		三六
(十三) 附註揭露事項			三七
1. 重大交易事項相關資訊	50~58, 62~65		
2. 轉投資事業相關資訊	50, 59		
3. 大陸投資資訊	51, 60~61		
4. 主要股東資訊	51, 66		
(十四) 部門資訊	51		三八

會計師核閱報告

科嘉（開曼）股份有限公司 公鑒：

前 言

科嘉（開曼）股份有限公司及其子公司（科嘉集團）民國 113 年及 112 年 9 月 30 日之合併資產負債表，暨民國 113 年及 112 年 7 月 1 日至 9 月 30 日，以及民國 113 年及 112 年 1 月 1 日至 9 月 30 日之合併綜合損益表、民國 113 年及 112 年 1 月 1 日至 9 月 30 日之合併權益變動表與合併現金流量表，以及合併財務報表附註（包括重大會計政策彙總），業經本會計師核閱竣事。依中華民國證券發行人財務報告編製準則及經金融監督管理委員會認可並發布生效之國際會計準則第 34 號「期中財務報導」編製允當表達之合併財務報表係管理階層之責任，本會計師之責任係依據核閱結果對合併財務報表作成結論。

範 圍

本會計師係依照核閱準則 2410 號「財務報表之核閱」執行核閱工作。核閱合併財務報表時所執行之程序包括查詢（主要向負責財務與會計事務之人員查詢）、分析性程序及其他核閱程序。核閱工作之範圍明顯小於查核工作之範圍，因此本會計師可能無法察覺所有可藉由查核工作辨認之重大事項，故無法表示查核意見。

無保留結論

依本會計師核閱結果，並未發現上開合併財務報表在所有重大方面有未依照中華民國證券發行人財務報告編製準則及經金融監督管理委員會認可並發布生效之國際會計準則第 34 號「期中財務報導」編製，致無法允當表達科嘉集團民國 113 年及 112 年 9 月 30 日之合併財務狀況，暨民國 113 年及 112 年 7 月 1 日至 9 月 30 日之合併財務績效，以及民國 113 年及 112 年 1 月 1 日至 9 月 30 日之合併財務績效及合併現金流量之情事。

勤業眾信聯合會計師事務所
會計師 廖婉怡

廖婉怡



會計師 張耿禧

張耿禧



金融監督管理委員會核准文號
金管證審字第 1010028123 號

證券暨期貨管理委員會核准文號
台財證六字第 0920123784 號

中 華 民 國 113 年 11 月 12 日

代 碼	資 產	113年9月30日		112年12月31日		112年9月30日 (追溯調整後) (附註二九)	
		金 額	%	金 額	%	金 額	%
	流動資產						
1100	現金及約當現金(附註六)	\$ 723,602	16	\$ 914,412	21	\$ 922,153	21
1110	透過損益按公允價值衡量之金融資產(附註七及三三)	104,235	2	98,195	2	78,753	2
1120	透過其他綜合損益按公允價值衡量之金融資產(附註八、十及三三)	65,315	1	53,089	1	49,772	1
1136	按攤銷後成本衡量之金融資產(附註九及十)	319,129	7	134,006	3	60,533	1
1170	應收帳款(附註十一及二五)	1,070,829	24	1,038,937	24	1,111,991	25
1200	其他應收款(附註十一)	30,729	1	18,455	1	16,355	-
1220	本期所得稅資產(附註四)	384	-	96	-	849	-
130X	存貨(附註十二)	338,108	8	315,862	7	296,062	7
1470	其他流動資產(附註十三)	98,426	2	37,941	1	89,016	2
11XX	流動資產總計	<u>2,750,757</u>	<u>61</u>	<u>2,610,993</u>	<u>60</u>	<u>2,625,484</u>	<u>59</u>
	非流動資產						
1510	透過損益按公允價值衡量之金融資產—非流動(附註七及三三)	15,360	-	41,995	1	42,078	1
1535	按攤銷後成本衡量之金融資產—非流動(附註九)	406,498	9	390,484	9	404,511	9
1550	採用權益法之投資(附註十五)	108	-	-	-	-	-
1600	不動產、廠房及設備(附註十六、三四及三五)	957,067	21	980,633	22	1,026,510	23
1755	使用權資產(附註十七)	128,384	3	128,862	3	137,770	3
1760	投資性不動產淨額(附註十八及三五)	52,971	1	-	-	-	-
1821	無形資產(附註十九)	132,902	3	135,335	3	174,064	4
1840	遞延所得稅資產(附註四)	20,501	1	28,976	1	32,835	1
1990	其他非流動資產(附註二十)	51,363	1	29,186	1	21,498	-
15XX	非流動資產總計	<u>1,765,154</u>	<u>39</u>	<u>1,735,471</u>	<u>40</u>	<u>1,839,266</u>	<u>41</u>
1XXX	資 產 總 計	<u>\$ 4,515,911</u>	<u>100</u>	<u>\$ 4,346,464</u>	<u>100</u>	<u>\$ 4,464,750</u>	<u>100</u>
	負債及權益						
	流動負債						
2100	短期借款(附註二一及三五)	\$ 45,166	1	\$ 43,387	1	\$ 44,946	1
2130	合約負債(附註二五)	884	-	674	-	701	-
2170	應付帳款	154,918	3	183,334	4	183,899	4
2180	應付帳款—關係人(附註三四)	5,163	-	-	-	-	-
2200	其他應付款(附註二二)	390,294	9	383,010	9	405,726	9
2230	本期所得稅負債(附註四)	19,992	-	33,660	1	28,472	1
2280	租賃負債(附註十七)	11,819	-	11,840	-	10,920	-
2399	其他流動負債	29,874	1	20,543	1	26,040	1
21XX	流動負債總計	<u>658,110</u>	<u>14</u>	<u>676,448</u>	<u>16</u>	<u>700,704</u>	<u>16</u>
	非流動負債						
2570	遞延所得稅負債(附註四)	192,153	4	195,866	5	209,409	5
2580	租賃負債(附註十七)	17,704	1	19,812	-	26,231	-
2600	其他非流動負債	2,617	-	2,345	-	1,366	-
25XX	非流動負債總計	<u>212,474</u>	<u>5</u>	<u>218,023</u>	<u>5</u>	<u>237,006</u>	<u>5</u>
2XXX	負債總計	<u>870,584</u>	<u>19</u>	<u>894,471</u>	<u>21</u>	<u>937,710</u>	<u>21</u>
	歸屬於母公司業主之權益						
3110	普通股股本	643,375	14	643,375	15	643,375	14
3200	資本公積	1,490,300	33	1,490,300	34	1,490,300	33
	保留盈餘						
3310	法定盈餘公積	360,018	8	342,378	8	342,378	8
3320	特別盈餘公積	135,338	3	135,338	3	135,338	3
3350	未分配盈餘	900,342	20	834,955	19	809,997	18
3300	保留盈餘總計	1,395,698	31	1,312,671	30	1,287,713	29
3400	其他權益	(7,673)	-	(121,807)	(3)	(25,979)	-
31XX	歸屬於母公司業主之權益總計	<u>3,521,700</u>	<u>78</u>	<u>3,324,539</u>	<u>76</u>	<u>3,395,409</u>	<u>76</u>
36XX	非控制權益	<u>123,627</u>	<u>3</u>	<u>127,454</u>	<u>3</u>	<u>131,631</u>	<u>3</u>
3XXX	權益總計	<u>3,645,327</u>	<u>81</u>	<u>3,451,993</u>	<u>79</u>	<u>3,527,040</u>	<u>79</u>
	負債與權益總計	<u>\$ 4,515,911</u>	<u>100</u>	<u>\$ 4,346,464</u>	<u>100</u>	<u>\$ 4,464,750</u>	<u>100</u>

後附之附註係本合併財務報告之一部分。

董事長：林志峰



經理人：何和和



會計主管：唐文政



科嘉(開曼)股份有限公司
KOKO (GAYMAN) CO., LTD.

科嘉(開曼)股份有限公司
合併綜合損益表

民國 113 年及 112 年 7 月 1 日至 9 月 30 日暨民國 113 年及 112 年 1 月 1 日至 9 月 30 日

單位：新台幣仟元，惟
每股盈餘為元

代 碼	112年7月1日至9月30日 (追溯調整後) (附註二九)						113年1月1日至9月30日 (追溯調整後) (附註二九)					
	113年7月1日至9月30日		金 額		%		113年1月1日至9月30日		金 額		%	
	金	額	%	金	額	%	金	額	%	金	額	%
營業收入(附註二五)												
4100 銷貨收入	\$	750,862	100	\$	744,315	100	\$	1,991,849	100	\$	1,812,739	100
營業成本(附註十二及三四)												
5110 銷貨成本		551,845	74		542,164	73		1,442,025	72		1,341,566	74
5900 營業毛利		199,017	26		202,151	27		549,824	28		471,173	26
營業費用												
6100 推銷費用		15,832	2		10,571	1		51,240	3		36,955	2
6200 管理費用(附註三四)		57,530	8		68,247	9		180,791	9		173,236	10
6300 研究發展費用		42,395	5		42,062	6		119,743	6		102,466	6
6450 預期信用減損損失	(174)	-	(879)	-	(348)	-	(1,395)	-
6000 營業費用合計		115,583	15		121,759	16		352,122	18		314,052	18
6500 其他收益及費損淨額(附註二六)	(3,503)	-	(332)	-	(9,139)	-	(52)	-
6900 營業淨利		79,931	11		80,724	11		188,563	10		157,173	8
營業外收入及支出												
7060 採用權益法認列之關聯企業損益之份額 (附註十五)	(1)	-	(-)	-	(4)	-	(-)	-
7100 利息收入		9,253	1		11,560	2		36,484	2		35,415	2
7110 租金收入		842	-		833	-		2,532	-		2,499	-
7130 股利收入		2,031	-		1,437	-		2,280	-		1,580	-
7190 其他收入		1,476	-		3,139	-		9,257	-		5,486	-
7225 處分投資淨利益(損失)(附註三四)	(129)	-	(3,370)	-	(129)	-	(11,593)	1
7235 透過損益按公允價值衡量之金融商品評 價(損)益	(3,460)	-	(596)	-	(3,757)	-	(9,475)	1
7230 淨外幣兌換利益(損失)(附註二六)	(5,625)	(1)	(9,423)	(1)	(19,025)	1	(41,978)	2
7510 利息費用	(664)	-	(1,144)	-	(2,996)	-	(4,298)	-
7590 什項支出	(106)	-	(264)	-	(2,371)	-	(742)	-
7000 營業外收入及支出合計		3,617	-		10,104	1		67,835	3		102,986	6
7900 稅前淨利		83,548	11		90,828	12		256,398	13		260,159	14
7950 所得稅費用(附註四及二七)		20,941	2		42,309	5		69,627	4		102,076	5
8200 淨 利		62,607	9		48,519	7		186,771	9		158,083	9
其他綜合損益												
8360 後續可能重分類至損益之項目												
8361 國外營運機構財務報表換算之兌換 差額	(23,476)	(3)	(115,834)	15	(117,640)	6	(53,928)	3
8367 透過其他綜合損益按公允價值衡量 之債務工具投資未實現評價損益		2,685	-	(2,642)	-		1,880	-	(3,489)	-
8300 其他綜合損益合計	(20,791)	(3)	(113,192)	15	(119,520)	6	(50,439)	3
8500 綜合損益總額	\$	41,816	6	\$	161,711	22	\$	306,291	15	\$	208,522	12
淨利歸屬於：												
8610 母公司業主	\$	58,110	8	\$	44,861	6	\$	182,081	9	\$	151,932	9
8620 非控制權益		4,497	1		3,658	1		4,690	-		6,151	-
8600	\$	62,607	9	\$	48,519	7	\$	186,771	9	\$	158,083	9
綜合損益總額歸屬於：												
8710 母公司業主	\$	38,394	5	\$	152,977	21	\$	296,215	15	\$	199,768	11
8720 非控制權益		3,422	1		8,734	1		10,076	-		8,754	1
8700	\$	41,816	6	\$	161,711	22	\$	306,291	15	\$	208,522	12
每股盈餘(附註二八)												
9710 基 本	\$	0.90		\$	0.70		\$	2.83		\$	2.36	
9810 稀 釋	\$	0.90		\$	0.70		\$	2.81		\$	2.35	

後附之附註係本合併財務報告之一部分。

董事長：林志峰



經理人：何和和



會計主管：唐文改



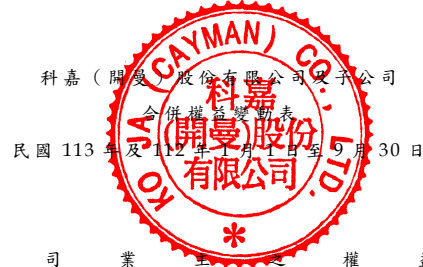

單位：新台幣仟元

代碼	歸屬於母公 司業 主之 權益	保 留 盈 餘				其 他 權 益				權 益 總 計
		普 通 股 股 本	資 本 公 積	法 定 盈 餘 公 積	特 別 盈 餘 公 積	未 分 配 盈 餘 (追 溯 調 整 後) (附 註 二 九)	國 外 營 運 機 構 財 務 報 表 換 算 之 兌 換 差 額	透 過 其 他 綜 合 損 益 按 公 允 價 值 衡 量 之 金 融 資 產 未 實 現 評 價 損 益	非 控 制 權 益 (附 註 二 四)	
A1	112年1月1日餘額	\$ 643,375	\$ 1,490,300	\$ 312,622	\$ 135,338	\$ 816,866	(\$ 64,817)	(\$ 8,998)	\$ 122,507	\$ 3,447,193
B1	111年度盈餘分配 提列法定盈餘公積	-	-	29,756	-	(29,756)	-	-	-	-
B5	母公司股東現金股利	-	-	-	-	(128,675)	-	-	-	(128,675)
		-	-	29,756	-	(158,431)	-	-	-	(128,675)
D1	112年1月1日至9月30日淨利	-	-	-	-	151,932	-	-	6,151	158,083
D3	112年1月1日至9月30日其他綜合損益	-	-	-	-	-	51,325	(3,489)	2,603	50,439
D5	112年1月1日至9月30日綜合損益總額	-	-	-	-	151,932	51,325	(3,489)	8,754	208,522
M7	對子公司所有權權益變動	-	-	-	-	(370)	-	-	370	-
Z1	112年9月30日餘額	\$ 643,375	\$ 1,490,300	\$ 342,378	\$ 135,338	\$ 809,997	(\$ 13,492)	(\$ 12,487)	\$ 131,631	\$ 3,527,040
A1	113年1月1日餘額	\$ 643,375	\$ 1,490,300	\$ 342,378	\$ 135,338	\$ 834,955	(\$ 115,688)	(\$ 6,119)	\$ 127,454	\$ 3,451,993
B1	112年度盈餘分配 提列法定盈餘公積	-	-	17,640	-	(17,640)	-	-	-	-
B5	母公司股東現金股利	-	-	-	-	(96,506)	-	-	-	(96,506)
		-	-	17,640	-	(114,146)	-	-	-	(96,506)
D1	113年1月1日至9月30日淨利	-	-	-	-	182,081	-	-	4,690	186,771
D3	113年1月1日至9月30日其他綜合損益	-	-	-	-	-	112,254	1,880	5,386	119,520
D5	113年1月1日至9月30日綜合損益總額	-	-	-	-	182,081	112,254	1,880	10,076	306,291
M7	對子公司所有權權益變動	-	-	-	-	(2,548)	-	-	(13,903)	(16,451)
Z1	113年9月30日餘額	\$ 643,375	\$ 1,490,300	\$ 360,018	\$ 135,338	\$ 900,342	(\$ 3,434)	(\$ 4,239)	\$ 123,627	\$ 3,645,327

後附之附註係本合併財務報告之一部分。

董事長：林志峰



經理人：何和和



會計主管：唐文改



科嘉 (開曼) 關發股份有限公司及子公司

合併現金流量表

民國 113 年及 112 年*1 月 1 日至 9 月 30 日

單位：新台幣仟元

代 碼		113年1月1日 至9月30日	112年1月1日 至9月30日 (追溯調整後) (附註二九)
	營業活動之現金流量		
A10000	稅前淨利	\$ 256,398	\$ 260,159
A20010	收益費損項目		
A20100	折舊費用	90,818	94,828
A20200	攤銷費用	12,375	17,408
A20300	預期信用減損損失	348	1,395
A20400	透過損益按公允價值衡量之金融商 品評價利益	(3,757)	(9,475)
A20900	利息費用	2,996	4,298
A21200	利息收入	(36,484)	(35,415)
A21300	股利收入	(2,280)	(1,580)
A22300	採用權益法認列之關聯企業損益之 份額	4	-
A22500	處分不動產、廠房及設備淨損失(利 益)	10,876	(52)
A23100	處分投資損失(利益)	129	(11,593)
A23200	租賃修改利益	(1,737)	-
A24100	外幣兌換淨損失(利益)	32,328	(9,952)
A29900	存貨跌價及呆滯損失	22,081	8,774
A30000	營業資產及負債淨變動數		
A31115	取得透過損益按公允價值衡量之金 融資產	(76,555)	(68,888)
A31250	處分透過損益按公允價值衡量之金 融資產	100,907	54,238
A31150	應收帳款	(29,571)	(262,497)
A31180	其他應收款	(2,683)	(843)
A31200	存 貨	(44,327)	62,537
A31240	其他流動資產	(60,485)	(30,484)
A32125	合約負債	210	3
A32150	應付帳款	(37,622)	50,414
A32160	應付帳款－關係人	5,163	-
A32180	其他應付款	4,754	(13,904)
A32230	其他流動負債	9,331	2,769
A33000	營運產生之淨現金流入	253,217	112,140

(接次頁)

(承前頁)

代 碼		113年1月1日 至9月30日	112年1月1日 至9月30日 (追溯調整後) (附註二九)
A33300	支付之利息	(\$ 2,996)	(\$ 4,298)
A33500	支付之所得稅	(61,062)	(120,614)
AAAA	營業活動之淨現金流入(出)	<u>189,159</u>	<u>(12,772)</u>
	投資活動之現金流量		
B00010	取得透過其他綜合損益按公允價值衡量 之金融資產	(15,376)	(25,416)
B00020	處分透過其他綜合損益按公允價值衡量 之金融資產	6,068	-
B00040	取得按攤銷後成本衡量之金融資產	(195,236)	-
B00050	處分按攤銷後成本衡量之金融資產	-	220,490
B01800	取得採用權益法之長期股權投資	(114)	-
B02200	取得子公司之淨現金流出(附註三一)	-	(64,359)
B02700	取得不動產、廠房及設備(附註三一)	(119,347)	(54,556)
B02800	處分不動產、廠房及設備價款	10,157	11,616
B03800	存出保證金增加	(1,761)	(359)
B04500	取得無形資產	(5,162)	(672)
B07500	收取之利息	26,893	28,811
B07600	收取之股利	<u>2,280</u>	<u>1,580</u>
BBBB	投資活動之淨現金流入(出)	<u>(291,598)</u>	<u>117,135</u>
	籌資活動之現金流量		
C00200	短期借款增加(減少)	1,779	(208,931)
C04020	租賃本金償還	(7,999)	(7,151)
C03000	存入保證金增加(減少)	272	(650)
C04500	支付母公司業主股利	(96,506)	(128,675)
C04600	發放子公司現金股利	(12,123)	-
C05800	取得非控制權益	(4,328)	-
CCCC	籌資活動之淨現金流出	<u>(118,905)</u>	<u>(345,407)</u>
DDDD	匯率變動對現金及約當現金之影響	<u>30,534</u>	<u>62,707</u>
EEEE	現金及約當現金淨減少	(190,810)	(178,337)
E00100	期初現金及約當現金餘額	<u>914,412</u>	<u>1,100,490</u>
E00200	期末現金及約當現金餘額	<u>\$ 723,602</u>	<u>\$ 922,153</u>

後附之附註係本合併財務報告之一部分。

董事長：林志峰



經理人：何和和



會計主管：唐文改



科嘉（開曼）股份有限公司及子公司

合併財務報表附註

民國 113 年及 112 年 1 月 1 日至 9 月 30 日

（除另註明外，金額以新台幣仟元為單位）

一、公司沿革

科嘉（開曼）股份有限公司（母公司，母公司及由母公司所控制個體以下簡稱「合併公司」）於 98 年 8 月 17 日設立於英屬開曼群島，主要係為向台灣證券交易所股份有限公司申請股票上市進行組織架構重組而設立，重組後母公司成為所有合併個體之控股公司，母公司於 98 年 12 月設立台灣分公司。母公司股票於 100 年 11 月起在台灣證券交易所上市買賣。

本合併財務報告係以母公司之功能性貨幣新台幣表達。

二、通過財務報告之日期及程序

本合併財務報告於 113 年 11 月 12 日經母公司董事會通過。

三、新發布及修訂準則及解釋之適用

- (一) 首次適用金融監督管理委員會（以下稱「金管會」）認可並發布生效之國際財務報導準則（IFRS）、國際會計準則（IAS）、解釋（IFRIC）及解釋公告（SIC）（以下稱「IFRS 會計準則」）

<u>新發布 / 修正 / 修訂準則及解釋</u>	<u>IASB 發布之生效日</u>
IFRS 16 之修正「售後租回中之租賃負債」	2024 年 1 月 1 日
IAS 1 之修正「負債分類為流動或非流動」（2020 年修正）及「具合約條款之非流動負債」（2022 年修正）	2024 年 1 月 1 日
IAS 7 及 IFRS 7 之修正「供應商融資安排」	2024 年 1 月 1 日

適用上述金管會認可並發布生效之修正後之 IFRS 會計準則將不致造成合併公司會計政策之重大變動。

- (二) 114 年適用之金管會認可之 IFRS 會計準則

<u>新發布 / 修正 / 修訂準則及解釋</u>	<u>IASB 發布之生效日</u>
IAS 21 之修正「缺乏可兌換性」	2025 年 1 月 1 日（註 1）

註 1：適用於 2025 年 1 月 1 日以後開始之年度報導期間。初次適用該修正時，不得重編比較期間，而應將影響數認列於初次適用日之保留盈餘或權益項下之國外營運機構兌換差額（依適當者）以及相關受影響之資產及負債。

截至本合併財務報告通過發布日止，合併公司仍持續評估上述準則、解釋之修正對財務狀況與財務績效之影響，相關影響待評估完成時予以揭露。

(三) 國際會計準則理事會 (IASB) 已發布但尚未經金管會認可並發布生效之 IFRS 會計準則

<u>新發布 / 修正 / 修訂準則及解釋</u>	<u>IASB 發布之生效日(註1)</u>
「IFRS 會計準則之年度改善—第 11 冊」	2026 年 1 月 1 日
IFRS 9 及 IFRS 7 之修正「金融工具之分類與衡量之修正」	2026 年 1 月 1 日
IFRS 10 及 IAS 28 之修正「投資者與其關聯企業或合資間之資產出售或投入」	未 定
IFRS 17「保險合約」	2023 年 1 月 1 日
IFRS 17 之修正	2023 年 1 月 1 日
IFRS 17 之修正「初次適用 IFRS 17 及 IFRS 9—比較資訊」	2023 年 1 月 1 日
IFRS 18「財務報表之表達與揭露」	2027 年 1 月 1 日
IFRS 19「不具公共課責性之子公司：揭露」	2027 年 1 月 1 日

註 1：除另註明外，上述新發布 / 修正 / 修訂準則或解釋係於各該日期以後開始之年度報導期間生效。

IFRS 18「財務報表之表達與揭露」

IFRS 18 將取代 IAS 1「財務報表之表達」，該準則主要變動包括：

- 損益表應將收益及費損項目分為營業、投資、籌資、所得稅及停業單位種類。
- 損益表應列報營業損益、籌資及所得稅前損益以及損益之小計及合計數。

- 提供指引以強化彙總及細分規定：合併公司須辨認來自個別交易或其他事項之資產、負債、權益、收益、費損及現金流量，並以共同特性為基礎進行分類與彙總，俾使主要財務報表列報之各單行項目至少具一項類似特性。具不同特性之項目於主要財務報表及附註應予細分。合併公司僅於無法找到更具資訊性之名稱時，始將該等項目標示為「其他」。
- 增加管理階層定義之績效衡量之揭露：合併公司於進行財務報表外之公開溝通，以及與財務報表使用者溝通管理階層對合併公司整體財務績效某一層面之觀點時，應於財務報表單一附註揭露管理階層定義之績效衡量相關資訊，包括該衡量之描述、如何計算、其與 IFRS 會計準則明定之小計或合計數之調節以及相關調節項目之所得稅與非控制權益影響等。

截至本合併財務報告通過發布日止，合併公司仍持續評估上述準則、解釋之修正對財務狀況與財務績效之影響，相關影響待評估完成時予以揭露。

四、重大會計政策之彙總說明

(一) 遵循聲明

本合併財務報告係依照中華民國證券發行人財務報告編製準則及經金管會認可並發布生效之 IAS 34「期中財務報導」編製。本合併財務報告並未包含整份年度財務報告所規定之所有 IFRS 會計準則揭露資訊。

(二) 編製基礎

除按公允價值衡量之金融工具外，本合併財務報告係依歷史成本基礎編製。

公允價值衡量依照相關輸入值之可觀察程度及重要性分為第 1 等級至第 3 等級：

1. 第 1 等級輸入值：係指於衡量日可取得之相同資產或負債於活絡市場之報價（未經調整）。

2. 第 2 等級輸入值：係指除第 1 等級之報價外，資產或負債直接（亦即價格）或間接（亦即由價格推導而得）之可觀察輸入值。
3. 第 3 等級輸入值：係指資產或負債之不可觀察之輸入值。

(三) 合併基礎

本合併財務報告係包含母公司及由母公司所控制個體（子公司）之財務報告。合併綜合損益表已納入被收購或被處分子公司於當期自收購日起或至處分日止之營運損益。子公司之財務報告已予調整，以使其會計政策與合併公司之會計政策一致。於編製合併財務報告時，各個體間之交易、帳戶餘額、收益及費損已全數予以銷除。子公司之綜合損益總額係歸屬至母公司業主及非控制權益，即使非控制權益因而成為虧損餘額。

子公司明細、持股比率及營業項目，參閱附註十四、附表七及附表八。

(四) 其他重大會計政策

除下列說明外，請參閱 112 年度合併財務報告之重大會計政策彙總說明。

1. 資產與負債區分流動與非流動之標準

流動資產包括：

- (1) 主要為交易目的而持有之資產；
- (2) 預期於資產負債表日後 12 個月內實現之資產；及
- (3) 現金及約當現金（但不包括於資產負債表日後逾 12 個月用以交換或清償負債而受到限制者）。

流動負債包括：

- (1) 主要為交易目的而持有之負債；
- (2) 於資產負債表日後 12 個月內到期清償之負債（即使於資產負債表日後至通過發布財務報告前已完成長期性之再融資或重新安排付款協議，亦屬流動負債），以及
- (3) 於資產負債表日不具有實質權利可將清償期限遞延至資產負債表日後至少 12 個月之負債。

非屬上述流動資產或流動負債者，係分類為非流動資產或非流動負債。負債之條款可能依交易對方之選擇，以移轉合併公司之權益工具而清償者，若合併公司將該選擇權分類為權益工具，則該等條款並不影響負債分類為流動或非流動。

2. 所得稅費用

所得稅費用係當期所得稅及遞延所得稅之總和。期中期間之所得稅係以年度為基礎進行評估，以預期年度總盈餘所適用之稅率，就期中稅前利益予以計算。

3. 政府補助

政府補助僅於可合理確信合併公司將遵循政府補助所附加之條件，且將可收到該項補助時，始予以認列。

與收益有關之政府補助係於其意圖補償之相關成本於合併公司認列為費用之期間內，按有系統之基礎認列於其他收入。

五、重大會計判斷、估計及假設不確定性之主要來源

請參閱 112 年度合併財務報告之重大會計判斷、估計及假設不確定性主要來源說明。

六、現金及約當現金

	113年9月30日	112年12月31日	112年9月30日
庫存現金及週轉金	\$ 1,006	\$ 891	\$ 991
銀行支票及活期存款	510,536	433,413	364,336
約當現金			
原始到期日在 3 個月			
以內之銀行定期存款	212,060	480,108	556,826
	<u>\$ 723,602</u>	<u>\$ 914,412</u>	<u>\$ 922,153</u>

原始到期日在 3 個月以內之銀行定期存款於資產負債表日之市場利率區間如下：

	113年9月30日	112年12月31日	112年9月30日
原始到期日在 3 個月內之			
銀行定期存款	1.20%~5.10%	3.1%~5.35%	1.50%~5.32%

七、透過損益按公允價值衡量之金融工具

	<u>113年9月30日</u>	<u>112年12月31日</u>	<u>112年9月30日</u>
<u>流 動</u>			
強制透過損益按公允價值 衡量			
非衍生金融資產			
— 國內上市（櫃） 股票	\$ 76,533	\$ 71,798	\$ 58,232
— 國內未上市（櫃） 股票	22,224	21,728	10,657
— 基金受益憑證	5,478	4,669	4,939
混合性金融資產			
— 可轉換公司債	-	-	4,925
	<u>\$ 104,235</u>	<u>\$ 98,195</u>	<u>\$ 78,753</u>
<u>非 流 動</u>			
強制透過損益按公允價值 衡量			
— 有限合夥	\$ 15,360	\$ 12,551	\$ 11,694
— 基金受益憑證	-	29,444	30,384
	<u>\$ 15,360</u>	<u>\$ 41,995</u>	<u>\$ 42,078</u>

八、透過其他綜合損益按公允價值衡量之金融資產

債務工具投資

	<u>113年9月30日</u>	<u>112年12月31日</u>	<u>112年9月30日</u>
<u>流 動</u>			
國外投資			
麥格里公司債券	\$ 13,990	\$ 13,081	\$ 12,721
福特汽車公司債券	13,057	12,253	11,059
科爾公司債券	10,845	10,422	9,077
花旗銀行集團債券	8,398	-	-
恩橋公司債券	7,138	-	-
巴克萊公司債券	7,067	6,557	6,231
高特利集團債券	4,820	4,518	4,115
渣打公司債券	-	6,258	6,569
	<u>\$ 65,315</u>	<u>\$ 53,089</u>	<u>\$ 49,772</u>

透過其他綜合損益按公允價值衡量之債務工具投資相關信用風險管理及減損評估資訊，請參閱附註十。

九、按攤銷後成本衡量之金融資產

	<u>113年9月30日</u>	<u>112年12月31日</u>	<u>112年9月30日</u>
<u>流動</u>			
國外投資			
國債逆回購	\$ 319,129	\$ 134,006	\$ 60,533

截至 113 年 9 月 30 日暨 112 年 12 月 31 日及 9 月 30 日，合併公司持有之國債逆回購到期日分別為 113 年 10 月 8 日、113 年 1 月 3 日及 112 年 10 月 9 日，利率區間分別為 2.065%~3.265%、3.23%~3.265% 及 4.11%。

	<u>113年9月30日</u>	<u>112年12月31日</u>	<u>112年9月30日</u>
<u>非流動</u>			
原始到期日超過一年之定期存款	\$ 406,498	\$ 390,484	\$ 404,511

截至 113 年 9 月 30 日暨 112 年 12 月 31 日及 9 月 30 日，原始到期日超過一年之定期存款年利率分別為 3.10%~3.25%、3.10%~3.25% 及 3.10%~3.25%。

按攤銷後成本衡量之債務工具投資相關信用風險管理及減損評估資訊，請參閱附註十。

十、債務工具投資之信用風險管理

合併公司投資之債務工具分列為透過其他綜合損益按公允價值衡量之金融資產及按攤銷後成本衡量之金融資產：

113 年 9 月 30 日

	<u>透過其他綜合 損益按公允 價值衡量</u>	<u>按攤銷後 成本衡量</u>	<u>合 計</u>
總帳面金額	\$ 65,328	\$ 319,129	\$ 384,457
備抵損失	-	-	-
攤銷後成本	65,328	<u>\$ 319,129</u>	384,457
公允價值調整	(4,239)		(4,239)
匯率調整數	4,226		4,226
	<u>\$ 65,315</u>		<u>\$ 384,444</u>

112 年 12 月 31 日

	透過其他綜合 損益按公允 價值衡量	按攤銷後 成本衡量	合 計
總帳面金額	\$ 56,265	\$ 134,006	\$ 190,271
備抵損失	-	-	-
攤銷後成本	56,265	<u>\$ 134,006</u>	190,271
公允價值調整	(6,119)		(6,119)
匯率調整數	2,943		2,943
	<u>\$ 53,089</u>		<u>\$ 187,095</u>

112 年 9 月 30 日

	透過其他綜合 損益按公允 價值衡量	按攤銷後 成本衡量	合 計
總帳面金額	\$ 56,295	\$ 60,533	\$ 116,828
備抵損失	-	-	-
攤銷後成本	56,295	<u>\$ 60,533</u>	116,828
公允價值調整	(12,487)		(12,487)
匯率調整數	5,964		5,964
	<u>\$ 49,772</u>		<u>\$ 110,305</u>

合併公司採行之政策係僅投資於信用評等為投資等級以上（含）且於減損評估屬信用風險低之債務工具。信用評等資料除採用可得之獨立評等機構評等資訊外，亦就無外部評等資訊之項目參酌公開可得之財務資訊給予適當內部評等。合併公司持續追蹤外部評等資訊以監督所投資債務工具之信用風險變化，並同時檢視債券殖利率曲線及債務人重大訊息等其他資訊，以評估債務工具投資自原始認列後信用風險是否顯著增加。截至 113 年 9 月 30 日暨 112 年 12 月 31 日及 9 月 30 日止，合併公司經評估無須認列預期信用減損損失。

各信用等級債務工具投資之總帳面金額及適用之預期信用損失率如下：

113 年 9 月 30 日

信用等級	預期信用損失率	總帳面金額 透過其他綜合損益 按公允價值衡量	按攤銷後成本衡量
正 常	-	<u>\$ 65,328</u>	<u>\$ 319,129</u>

112年12月31日

信用等級	預期信用損失率	總帳面金額	
		透過其他綜合損益 按公允價值衡量	按攤銷後成本衡量
正 常	-	\$ 56,265	\$ 134,006

112年9月30日

信用等級	預期信用損失率	總帳面金額	
		透過其他綜合損益 按公允價值衡量	按攤銷後成本衡量
正 常	-	\$ 56,295	\$ 60,533

十一、應收帳款及其他應收款

	113年9月30日	112年12月31日	112年9月30日
<u>應收帳款</u>			
按攤銷後成本衡量	\$ 1,071,760	\$ 1,039,520	\$ 1,113,386
減：備抵損失	931	583	1,395
	<u>\$ 1,070,829</u>	<u>\$ 1,038,937</u>	<u>\$ 1,111,991</u>
<u>其他應收款</u>			
應收利息	\$ 27,981	\$ 18,390	\$ 13,763
應收退稅款	2,418	5	567
應收出售股票價款	-	-	1,315
其 他	330	60	710
	<u>\$ 30,729</u>	<u>\$ 18,455</u>	<u>\$ 16,355</u>

應收帳款

合併公司對產品銷售之平均授信期間為月結 90 至 120 天。

合併公司採行之政策係僅與信譽卓著之對象進行交易，另透過複核及核准交易對方信用額度以管理信用暴險。

合併公司按存續期間預期信用損失認列應收帳款之備抵損失。存續期間預期信用損失係使用準備矩陣計算，其考量客戶過去違約紀錄與現時財務狀況、產業經濟情勢及產業展望。因合併公司係單一產品銷售，客戶類型皆為製造商，因此準備矩陣未進一步區分客戶群，僅以應收帳款逾期天數訂定預期信用損失率。

若有證據顯示交易對方面臨嚴重財務困難且合併公司無法合理預期可回收金額，合併公司直接沖銷相關應收帳款，惟仍會持續追索活動，因追索回收之金額則認列於損益。

合併公司依準備矩陣衡量應收帳款之備抵損失如下：

113年9月30日

	未逾期	逾期 1~60天	逾期 61~90天	逾期 91~120天	逾期 121~180天	逾期超過 180天	合計
預期信用損失率	0.001%	1~3%	13%	14%	22%	100%	
總帳面金額	\$1,059,385	\$ 7,612	\$ 3,863	\$ 466	\$ 231	\$ 203	\$1,071,760
備抵損失(存續期間)							
預期信用損失)	-	111	502	65	50	203	931
攤銷後成本	<u>\$1,059,385</u>	<u>\$ 7,501</u>	<u>\$ 3,361</u>	<u>\$ 401</u>	<u>\$ 181</u>	<u>\$ -</u>	<u>\$1,070,829</u>

112年12月31日

	未逾期	逾期 1~60天	逾期 61~90天	逾期 91~120天	逾期 121~180天	逾期超過 180天	合計
預期信用損失率	0.01%	1~3%	-	-	-	-	
總帳面金額	\$1,032,687	\$ 6,833	\$ -	\$ -	\$ -	\$ -	\$1,039,520
備抵損失(存續期間)							
預期信用損失)	154	429	-	-	-	-	583
攤銷後成本	<u>\$1,032,533</u>	<u>\$ 6,404</u>	<u>\$ -</u>	<u>\$ -</u>	<u>\$ -</u>	<u>\$ -</u>	<u>\$1,038,937</u>

112年9月30日

	未逾期	逾期 1~60天	逾期 61~90天	逾期 91~120天	逾期 121~180天	逾期超過 180天	合計
預期信用損失率	0.03%	2.25~37.57%	-	96.6~100%	-	-	
總帳面金額	\$1,112,094	\$ 1,252	\$ -	\$ 40	\$ -	\$ -	\$1,113,386
備抵損失(存續期間)							
預期信用損失)	383	972	-	40	-	-	1,395
攤銷後成本	<u>\$1,111,711</u>	<u>\$ 280</u>	<u>\$ -</u>	<u>\$ -</u>	<u>\$ -</u>	<u>\$ -</u>	<u>\$1,111,991</u>

應收帳款備抵損失之變動資訊如下：

	113年1月1日 至9月30日	112年1月1日 至9月30日
期初餘額	\$ 583	\$ 50
加：本期提列減損損失	348	1,395
減：本期實際沖銷	-	(50)
期末餘額	<u>\$ 931</u>	<u>\$ 1,395</u>

十二、存貨

	113年9月30日	112年12月31日	112年9月30日
原物料	\$ 151,897	\$ 117,077	\$ 124,684
製成品	146,791	165,902	136,817
在製品	39,420	32,883	34,561
	<u>\$ 338,108</u>	<u>\$ 315,862</u>	<u>\$ 296,062</u>

113年7月1日至9月30日與存貨相關之銷貨成本為551,845仟元，其中包含存貨跌價及呆滯損失14,464仟元。113年1月1日至9月30日與存貨相關之銷貨成本為1,442,025仟元，其中包含存貨跌價及呆滯損失22,081仟元。112年7月1日至9月30日與存貨相關之銷貨成本為542,164仟元，112年1月1日至9月30日與存貨相關之銷貨成本為1,341,566仟元，其中包含存貨跌價及呆滯損失8,774仟元。

十三、其他流動資產

	113年9月30日	112年12月31日	112年9月30日
留抵稅額	\$ 47,027	\$ 13,246	\$ 31,662
預付款項	45,843	23,127	38,888
預付投資款	-	-	15,000
其他	5,556	1,568	3,466
	<u>\$ 98,426</u>	<u>\$ 37,941</u>	<u>\$ 89,016</u>

十四、子 公 司

列入合併財務報告之子公司

投資公司名稱	子公司名稱	業務性質	所 持 股 權 %		
			113年 9月30日	112年 12月31日	112年 9月30日
科嘉(開曼)股份有限公司	科德國際(薩摩亞)股份有限公司	一般投資	100	100	100
	GODA INTERNATIONAL (HONG KONG) LIMITED	一般投資	100	100	100
科德國際(薩摩亞)股份有限公司	Luumii Co., Ltd.	一般投資	84.117	84.117	84.117
	嘉環投資股份有限公司	一般投資	100	100	100
	蘇州嘉財電子有限公司	軟體電路板等之製造及銷售	100	100	100
	蘇州嘉吉電子有限公司	軟體電路板等之製造及銷售	100	100	100
GODA INTERNATIONAL (HONG KONG) LIMITED	蘇州科德軟體電路板有限公司	軟體電路板等之製造及銷售	100	100	100
	GODA INTERNATIONAL VIET NAM COMPANY LIMITED	軟體電路板等之製造及銷售	100	100	100
	GODA (THAILAND) CO., LTD (註2)	軟體電路板等之製造及銷售	100	-	-
蘇州科德軟體電路板有限公司	重慶嘉駿電子有限公司	軟體電路板等之製造及銷售	100	100	100
Luumii Co., Ltd.	百宏光學科技(蘇州)有限公司(註1)	光電產品業務	100	86.82	86.82
	蘇州嘉皇電子有限公司	製造及銷售鍵盤背光零件	100	100	100
蘇州嘉財電子有限公司	蘇州艾普來應用材料有限公司(註3)	化學原料銷售及管理服務	100	60	60
	東莞百景電子有限公司	軟體電路板等之製造及銷售	100	100	100
嘉環投資股份有限公司	百傑電子科技股份有限公司	導電漿料之製造及銷售	100	100	100
百傑電子科技股份有限公司	蘇州艾普來應用材料有限公司	化學原料銷售及管理服務	-	40	40
重慶嘉駿電子有限公司	重慶瑞福德精細化工科技有限 公司(註4)	化學原料銷售及管理服務	51.30	51.30	51.30
重慶瑞福德精細化工科技 有限公司	蘇州瑞福德新材料科技有限 公司	化學原料銷售及管理服務	100	100	100
	上海瑞福德科技有限 公司(註5)	化學原料銷售及管理服務	100	-	-

- 註 1：蘇州科德軟體電路板有限公司於 109 年 12 月與他人共同投資設立百宏光學科技(蘇州)有限公司，註冊資本額為人民幣 20,000 仟元，章程約定以股本應認繳比例承擔風險及分享利潤(虧損)，合併公司應認繳比例為 91.5%；截至 112 年 9 月 30 日及 112 年 12 月 31 日止實收資本額為人民幣 12,900 仟元，合併公司已注資人民幣 11,200 仟元，佔實收資本額比例為 86.82%，並因累積實際挹注資金比重變更，與應認繳比例間之差額調減保留盈餘 370 仟元；截至 113 年 3 月 31 日止實收資本額為人民幣 13,900 仟元，合併公司已注資人民幣 12,200 仟元，佔實收資本額比例為 87.76%，並因累積實際挹注資金比重變更，與應認繳比例間之差額調減保留盈餘 370 仟元；合併公司於 113 年 4 月向其他股東收購百宏光學科技(蘇州)有限公司剩餘全數股權，收購後持股比例為 100%，該交易屬共同控制下組織重整，並調整減少保留盈餘 2,178 仟元。
- 註 2：GODA INTERNATIONAL (HONG KONG) LIMITED 於 113 年 1 月 29 日成立泰國子公司(GODA(THAILAND)CO.,LTD.) 實收資本額為 60,000 仟元泰銖。
- 註 3：蘇州嘉財電子有限公司於 113 年 3 月向百傑電子科技股份有限公司購買蘇州艾普來應用材料有限公司 40% 股權，該項交易係為共同控制下之組織重組，其相關會計處理不認列損益。
- 註 4：重慶嘉駿電子有限公司於 111 年 11 月取得重慶瑞福德精細化工科技有限公司及其子公司(蘇州瑞福德新材料科技有限公司) 51.3% 股權，並完成收購及變更登記，對該公司具有控制力，企業合併資訊請參閱附註二九。
- 註 5：重慶瑞福德精細化工科技有限公司於 113 年 5 月 8 日設立上海瑞福德科技有限公司，實收資本額為人民幣 500 仟元。

截至 113 年 9 月 30 日止合併公司之投資關係及持股比例如下所示：

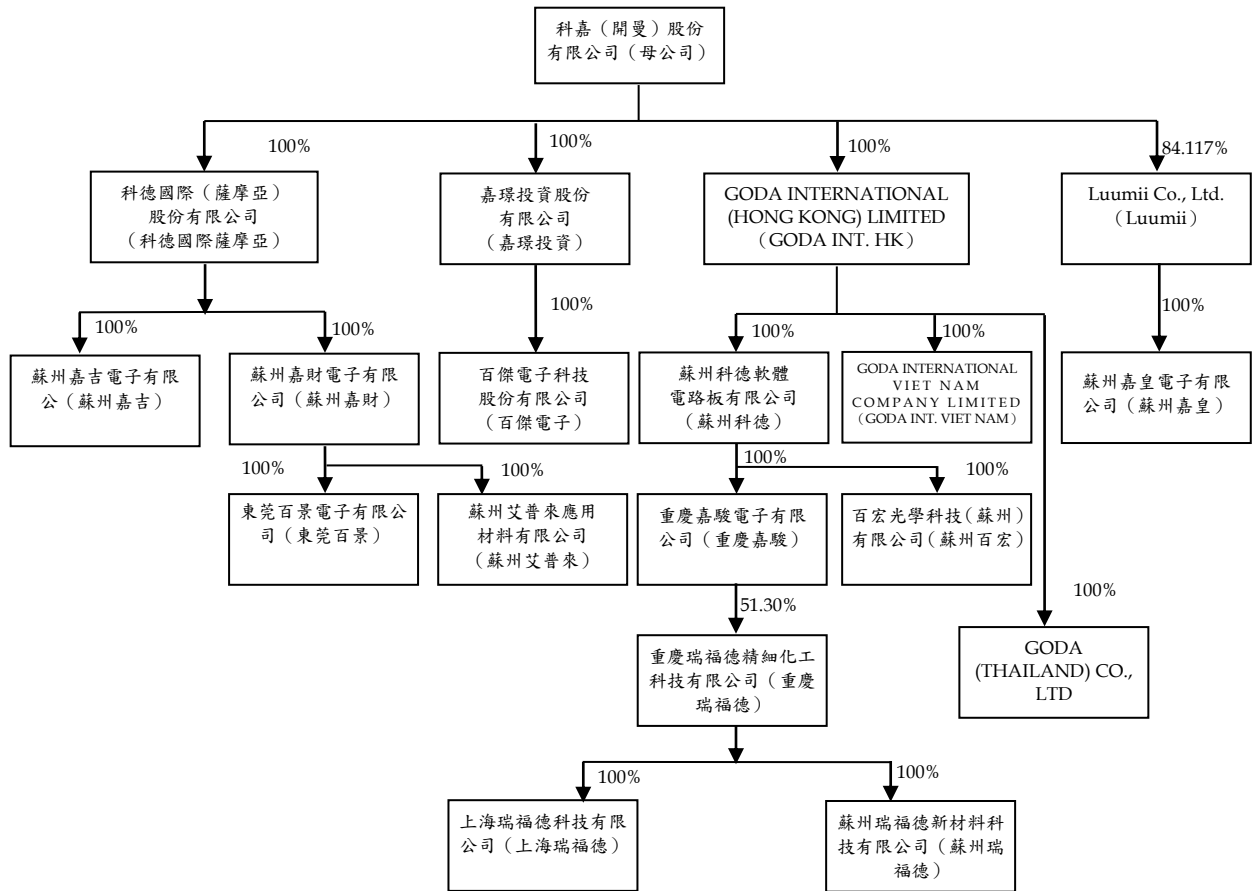

十五、採用權益法之投資

	113年9月30日	112年12月31日	112年9月30日
個別不重大之關聯企業			
非上市(櫃)公司			
重慶瑞弈精細化工有限公司	\$ 108	\$ -	\$ -

個別不重大之關聯企業彙總資訊：

	113年7月1日 至9月30日	112年7月1日 至9月30日	113年1月1日 至9月30日	112年1月1日 至9月30日
合併公司享有之份額				
本期淨損	(\$ 1)	\$ -	(\$ 4)	\$ -
其他綜合損益	-	-	-	-
綜合損益總額	(\$ 1)	\$ -	(\$ 4)	\$ -

重慶瑞福德於 113 年 2 月與他人共同成立重慶瑞奔精細化工有限公司，重慶瑞福德已出資人民幣 25 仟元，截至 113 年 9 月 30 日，合併公司持有比例為 25%。

十六、不動產、廠房及設備

自 用	113年9月30日	112年12月31日	112年9月30日 (追溯調整後) (附註二九)
	自有土地	\$ 208,105	\$ 211,665
建築物	284,885	289,177	306,307
機器設備	424,632	427,504	456,236
儀器設備	17,811	20,991	23,130
運輸及其他設備	16,844	22,264	24,579
租賃改良物	3,749	134	139
未完工程及待驗設備	987	8,898	4,454
	<u>957,013</u>	<u>980,633</u>	<u>1,026,510</u>
營業租賃出租			
其他設備	54	-	-
	<u>\$ 957,067</u>	<u>\$ 980,633</u>	<u>\$ 1,026,510</u>

(一) 自 用

成 本	自有土地	建築物	機器設備	儀器設備	運輸及其他設備	租賃改良物	未完工程及待驗設備	合計
113年1月1日餘額	\$ 211,665	\$ 675,089	\$ 860,293	\$ 68,876	\$ 74,677	\$ 44,350	\$ 8,898	\$ 1,943,848
增 添	33,069	22,706	30,606	1,069	1,416	3,914	8,681	101,461
處 分	-	(5,371)	(84,429)	(6,209)	(5,714)	-	-	(101,723)
重 分 類	-	-	16,937	-	(329)	-	(16,937)	(329)
轉列為投資性不動產	(40,097)	(21,201)	-	-	-	-	-	(61,298)
淨兌換差額	3,468	22,589	19,613	2,234	2,856	1,828	345	52,933
113年9月30日餘額	<u>208,105</u>	<u>693,812</u>	<u>843,020</u>	<u>65,970</u>	<u>72,906</u>	<u>50,092</u>	<u>987</u>	<u>1,934,892</u>
累計折舊及減損								
113年1月1日餘額	-	(385,912)	(432,789)	(47,885)	(52,413)	(44,216)	-	(963,215)
處 分	-	5,358	65,237	5,433	4,662	-	-	80,690
折舊費用	-	(21,871)	(46,895)	(4,185)	(6,842)	(312)	-	(80,105)
重 分 類	-	-	-	-	275	-	-	275
轉列為投資性不動產	-	8,027	-	-	-	-	-	8,027
淨兌換差額	-	(14,529)	(3,941)	(1,522)	(1,744)	(1,815)	-	(23,551)
113年9月30日餘額	-	(408,927)	(418,388)	(48,159)	(56,062)	(46,343)	-	(977,879)
113年9月30日淨額	<u>\$ 208,105</u>	<u>\$ 284,885</u>	<u>\$ 424,632</u>	<u>\$ 17,811</u>	<u>\$ 16,844</u>	<u>\$ 3,749</u>	<u>\$ 987</u>	<u>\$ 957,013</u>
112年12月31日及 113年1月1日淨額	<u>\$ 211,665</u>	<u>\$ 289,177</u>	<u>\$ 427,504</u>	<u>\$ 20,991</u>	<u>\$ 22,264</u>	<u>\$ 134</u>	<u>\$ 8,898</u>	<u>\$ 980,633</u>
成 本								
112年1月1日餘額 (追溯調整後)	\$ 211,665	\$ 682,131	\$ 837,530	\$ 69,872	\$ 71,369	\$ 45,184	\$ -	\$ 1,917,751
增 添	-	4,435	74,557	3,531	4,519	-	5,719	92,761
處 分	-	-	(29,340)	(3,251)	(139)	-	-	(32,730)
重 分 類	-	765	-	284	297	-	(1,346)	-
淨兌換差額	-	10,308	10,123	1,088	633	759	81	22,992
112年9月30日餘額 (追溯調整後)	<u>211,665</u>	<u>697,639</u>	<u>892,870</u>	<u>71,524</u>	<u>76,679</u>	<u>45,943</u>	<u>4,454</u>	<u>2,000,774</u>

(接次頁)

(承前頁)

	自有土地	建築物	機器設備	儀器設備	運輸及其他設備	租賃改良物	未完工程及待驗設備	合計
累計折舊及減損								
112年1月1日餘額 (追溯調整後)	-	(361,873)	(403,320)	(44,352)	(45,783)	(43,012)	-	(898,340)
處分	-	-	20,178	864	124	-	-	21,166
折舊費用	-	(23,434)	(48,458)	(4,375)	(5,991)	(2,033)	-	(84,291)
淨兌換差額	-	(6,025)	(5,034)	(531)	(450)	(759)	-	(12,799)
112年9月30日餘額 (追溯調整後)	-	(391,332)	(436,634)	(48,394)	(52,100)	(45,804)	-	(974,264)
112年9月30日淨額 (追溯調整後)	\$ 211,665	\$ 306,307	\$ 456,236	\$ 23,130	\$ 24,579	\$ 139	\$ 4,454	\$ 1,026,510

(二) 營業租賃出租

	其他設備
成本	
113年1月1日餘額	\$ -
重分類	329
113年9月30日餘額	329
累計折舊及減損	
113年1月1日餘額	-
重分類	275
113年9月30日餘額	(275)
113年9月30日淨額	\$ 54

作為銀行借款及融資額度擔保之不動產、廠房及設備金額，請參閱附註三五。

除認列折舊費用外，合併公司之不動產、廠房及設備於 113 年及 112 年 1 月 1 日至 9 月 30 日並未發生重大減損情形。

折舊費用係以直線基礎按下列耐用年數計提：

建築物	
主建物	3 至 50 年
裝潢工程	5 至 10 年
機器設備	1 至 10 年
儀器設備	1 至 10 年
運輸及其他設備	1 至 10 年
租賃改良物	3 至 10 年

合併公司於 113 年及 112 年 1 月 1 日至 9 月 30 日均無利息資本化情形。

十七、租賃協議

(一) 使用權資產

	113年9月30日	112年12月31日	112年9月30日	
使用權資產帳面金額				
土地使用權	\$ 99,657	\$ 98,961	\$ 103,760	
建築物	19,965	29,173	33,063	
運輸設備	8,762	728	947	
	<u>\$ 128,384</u>	<u>\$ 128,862</u>	<u>\$ 137,770</u>	
使用權資產之增添	113年7月1日 至9月30日	112年7月1日 至9月30日	113年1月1日 至9月30日	112年1月1日 至9月30日
	<u>\$ 9,028</u>	<u>\$ -</u>	<u>\$ 9,028</u>	<u>\$ 9,572</u>
使用權資產之折舊費用				
土地使用權	\$ 686	\$ 611	\$ 2,031	\$ 1,508
建築物	1,771	2,344	7,388	8,373
運輸設備	557	219	994	656
	<u>\$ 3,014</u>	<u>\$ 3,174</u>	<u>\$ 10,413</u>	<u>\$ 10,537</u>

除以上所列使用權資產增添及認列折舊費用外，合併公司之使用權資產於113年及112年1月1日至9月30日並未發生重大轉租及減損情形。另合併公司於113年1月1日至9月30日提前終止部分租賃合約致使用權資產減少3,024仟元，並認列租賃修改利益1,737仟元。

(二) 租賃負債

	113年9月30日	112年12月31日	112年9月30日
租賃負債帳面金額			
流動	<u>\$ 11,819</u>	<u>\$ 11,840</u>	<u>\$ 10,920</u>
非流動	<u>\$ 17,704</u>	<u>\$ 19,812</u>	<u>\$ 26,231</u>

租賃負債之折現率如下：

	113年9月30日	112年12月31日	112年9月30日
建築物	4.35%	4.35%	4.35%
運輸設備	1.92%~4.35%	4.35%	4.35%

(三) 重要承租活動及條款

合併公司承租若干土地、建築物及運輸設備做為廠房、辦公室及公務車使用，租賃期間為 2~50 年。於租賃期間終止時，合併公司對所租賃之土地、建築物及運輸設備並無優惠承購權，並約定未經出租人同意，合併公司不得將租賃標的之全部或一部轉租或轉讓。

(四) 其他租賃資訊

	113年7月1日 至9月30日	112年7月1日 至9月30日	113年1月1日 至9月30日	112年1月1日 至9月30日
短期租賃費用	<u>\$ 67</u>	<u>\$ 38</u>	<u>\$ 191</u>	<u>\$ 112</u>
低價值資產租賃費用	<u>\$ 408</u>	<u>\$ 282</u>	<u>\$ 1,330</u>	<u>\$ 957</u>
租賃之現金(流出) 總額	<u>(\$ 2,445)</u>	<u>(\$ 2,142)</u>	<u>(\$ 10,081)</u>	<u>(\$ 9,219)</u>

合併公司選擇對符合短期租賃之運輸設備及符合低價值資產租賃之辦公設備租賃適用認列之豁免，不對該等租賃認列相關使用權資產及租賃負債。

十八、投資性不動產

	自 有 土 地	建 築 物	合 計
<u>成 本</u>			
113年1月1日餘額	\$ -	\$ -	\$ -
來自不動產、廠房及設備	<u>40,097</u>	<u>21,201</u>	<u>61,298</u>
113年9月30日餘額	<u>40,097</u>	<u>21,201</u>	<u>61,298</u>
<u>累計折舊</u>			
113年1月1日餘額	-	-	-
來自不動產、廠房及設備	-	<u>8,027</u>	<u>8,027</u>
折舊費用	-	<u>300</u>	<u>300</u>
113年9月30日餘額	-	<u>8,327</u>	<u>8,327</u>
113年9月30日淨額	<u>\$ 40,097</u>	<u>\$ 12,874</u>	<u>\$ 52,971</u>

合併公司以營業租賃出租建築物，租賃期間為 2~5 年。營業租賃合約均包含承租人於行使續租權時，依市場租金行情調整租金之條款。承租人於租賃期間結束時，對該建築物不具有優惠承購權。

合併公司投資性不動產之建築物係以直線基礎按 50 年之耐用年限計提折舊。

投資性不動產坐落於新北市中和區，截至 113 年 9 月 30 日之公允價值為 228,826 仟元，該公允價值未經獨立評價人員評價，僅由合併公

司參考內政部不動產資訊平台之不動產交易價格之市場證據進行評價。

合併公司之所有投資性不動產設定質抵押作為銀行借款及擔保借款之投資性不動產，請參閱附註三五。

營業租賃之未來將收取之租賃給付總額如下：

	113年1月1日 至9月30日
1 年 內	\$ 3,372
第 1~5 年	993
	<u>\$ 4,365</u>

十九、無形資產

	113年9月30日	112年12月31日	112年9月30日 (追溯調整後) (附註二九)
商譽 (附註二九)	\$ 66,925	\$ 64,290	\$ 66,598
客戶關係	22,995	26,064	28,374
專利權	20,257	22,961	55,975
高爾夫球證	8,800	8,800	8,800
配 方	7,518	9,397	10,023
電腦軟體	6,395	3,808	4,277
商 標	12	15	17
	<u>\$ 132,902</u>	<u>\$ 135,335</u>	<u>\$ 174,064</u>

成 本	客 戶 關 係	專 利 權	配 方	高爾夫球證	電 腦 軟 體	商 標	合 計
113年1月1日餘額	\$ 31,808	\$ 111,064	\$ 12,528	\$ 8,800	\$ 26,739	\$ 20	\$ 190,959
增 添	-	-	-	-	5,162	-	5,162
淨兌換差額	1,305	3,701	-	-	871	-	5,877
113年9月30日餘額	<u>33,113</u>	<u>114,765</u>	<u>12,528</u>	<u>8,800</u>	<u>32,772</u>	<u>20</u>	<u>201,998</u>
累計攤銷							
113年1月1日餘額	(5,744)	(88,103)	(3,131)	-	(22,931)	(5)	(119,914)
攤銷費用	(4,130)	(3,638)	(1,879)	-	(2,725)	(3)	(12,375)
淨兌換差額	(244)	(2,767)	-	-	(721)	-	(3,732)
113年9月30日餘額	<u>(10,118)</u>	<u>(94,508)</u>	<u>(5,010)</u>	<u>-</u>	<u>(26,377)</u>	<u>(8)</u>	<u>(136,021)</u>
113年9月30日淨額	<u>\$ 22,995</u>	<u>\$ 20,257</u>	<u>\$ 7,518</u>	<u>\$ 8,800</u>	<u>\$ 6,395</u>	<u>\$ 12</u>	<u>\$ 65,977</u>
112年12月31日及 113年1月1日淨 額	<u>\$ 26,064</u>	<u>\$ 22,961</u>	<u>\$ 9,397</u>	<u>\$ 8,800</u>	<u>\$ 3,808</u>	<u>\$ 15</u>	<u>\$ 71,045</u>

(接次頁)

(承前頁)

成 本	客 戶 關 係	專 利 權	配 方	高爾夫球證	電 腦 軟 體	商 標	合 計
112年1月1日餘額 (追溯調整後)	\$ 32,407	\$ 111,603	\$ 12,528	\$ 8,800	\$ 26,466	\$ 20	\$ 191,824
增 添	-	-	-	-	672	-	672
淨兌換差額	<u>544</u>	<u>4,692</u>	-	-	<u>398</u>	-	<u>5,634</u>
112年9月30日餘額 (追溯調整後)	<u>32,951</u>	<u>116,295</u>	<u>12,528</u>	<u>8,800</u>	<u>27,536</u>	<u>20</u>	<u>198,130</u>
累計攤銷							
112年1月1日餘額 (追溯調整後)	(451)	(47,751)	(626)	-	(21,294)	-	(70,122)
攤銷費用	(4,044)	(9,847)	(1,879)	-	(1,635)	(3)	(17,408)
淨兌換差額	(82)	(2,722)	-	-	(330)	-	(3,134)
112年9月30日餘額 (追溯調整後)	(<u>4,577</u>)	(<u>60,320</u>)	(<u>2,505</u>)	-	(<u>23,259</u>)	(<u>3</u>)	(<u>90,664</u>)
112年9月30日淨額 (追溯調整後)	<u>\$ 28,374</u>	<u>\$ 55,975</u>	<u>\$ 10,023</u>	<u>\$ 8,800</u>	<u>\$ 4,277</u>	<u>\$ 17</u>	<u>\$ 107,466</u>

攤銷費用係以直線基礎按下列耐用年數計提：

專 利 權	1 至 10 年
電 腦 軟 體	1 至 10 年
客 戶 關 係	6 年
配 方	5 年
商 標	5 年

合併公司之高爾夫球證係屬使用權，合併公司管理階層認為合併公司有意圖及能力持續延長使用年限，故屬非確定耐用年限無形資產，惟無論是否有任何減損跡象，每年定期進行減損測試。高爾夫球證之入會保證金帳列存出保證金，請參閱附註二十。

二十、其他非流動資產

	113年9月30日	112年12月31日	112年9月30日
預付設備款	\$ 31,904	\$ 11,488	\$ 3,706
存出保證金	<u>19,459</u>	<u>17,698</u>	<u>17,792</u>
	<u>\$ 51,363</u>	<u>\$ 29,186</u>	<u>\$ 21,498</u>

高爾夫球證之入會保證金 15,000 仟元帳列存出保證金，相關之入會費帳列無形資產－高爾夫球證，請參閱附註十九。

二一、短期借款

	113年9月30日	112年12月31日	112年9月30日
無擔保短期借款	\$ 45,166	\$ 43,387	\$ -
擔保借款（附註三五）			
銀行借款	<u>-</u>	<u>-</u>	<u>44,946</u>
	<u>\$ 45,166</u>	<u>\$ 43,387</u>	<u>\$ 44,946</u>

銀行借款之利率區間於 113 年 9 月 30 日暨 112 年 12 月 31 日及 9 月 30 日分別為 3.20%、3.20%及 3.65%。

二二、其他應付款

	113年9月30日	112年12月31日	112年9月30日
應付薪資及獎金	\$ 165,948	\$ 155,065	\$ 149,195
應付職工獎勵及福利金	71,297	68,410	70,892
應付消耗用品	40,079	41,934	50,687
應付員工及董事酬勞	22,419	23,640	20,625
應付加工費	18,806	19,580	16,051
應付設備款	9,653	7,123	27,794
應付休假給付	7,331	6,766	7,103
應付稅金	1,374	4,789	2,081
其 他	<u>53,387</u>	<u>55,703</u>	<u>61,298</u>
	<u>\$ 390,294</u>	<u>\$ 383,010</u>	<u>\$ 405,726</u>

二三、退職後福利計畫

母公司之台灣分公司、嘉環投資、LUUMII 台灣辦事處及百傑電子所適用中華民國「勞工退休金條例」之退休金制度，係屬政府管理之確定提撥退休計畫，依員工每月薪資 6%提撥退休金至勞工保險局之個人專戶。

合併公司於大陸地區之各子公司及 GODA INT.VIET NAM 之員工，係分別屬大陸地區及越南政府營運之退休福利計畫成員。各子公司須提撥薪資成本之特定比例至退休福利計畫，以提供該計畫資金。

合併公司對於政府營運之退休福利計畫之義務僅為提撥特定金額。

合併公司依照確定提撥計畫中明定比例應提撥之金額已於合併綜合損益表認列費用總額如下：

	113年7月1日 至9月30日	112年7月1日 至9月30日	113年1月1日 至9月30日	112年1月1日 至9月30日
營業成本	\$ 13,745	\$ 12,814	\$ 36,769	\$ 33,198
營業費用	\$ 1,914	\$ 2,276	\$ 6,522	\$ 6,532

科德國際薩摩亞、GODA INT. HK、GODA THAILAND 及 LUUMII 未訂定員工退休辦法。

二四、權益

(一) 普通股股本

	113年9月30日	112年12月31日	112年9月30日
額定股數(仟股)	<u>80,000</u>	<u>80,000</u>	<u>80,000</u>
額定股本	<u>\$ 800,000</u>	<u>\$ 800,000</u>	<u>\$ 800,000</u>
已發行且已收足股款之 股數(仟股)	<u>64,338</u>	<u>64,338</u>	<u>64,338</u>
已發行股本	<u>\$ 643,375</u>	<u>\$ 643,375</u>	<u>\$ 643,375</u>

已發行之普通股每股面額為 10 元，每股享有一表決權及收取股利之權利。

(二) 資本公積

	113年9月30日	112年12月31日	112年9月30日
<u>得用以彌補虧損、發放 現金或撥充股本(1)</u>			
股票發行溢價	\$ 1,473,105	\$ 1,473,105	\$ 1,473,105
現金增資員工認股權轉 列發行溢價	10,280	10,280	10,280
<u>僅得用以彌補虧損 失效認股權</u>	<u>6,915</u>	<u>6,915</u>	<u>6,915</u>
	<u>\$ 1,490,300</u>	<u>\$ 1,490,300</u>	<u>\$ 1,490,300</u>

1. 此類資本公積得用以彌補虧損，亦得於公司無虧損時，用以發放現金或撥充股本，惟撥充股本時每年以實收股本之一定比率為限。

(三) 保留盈餘及股利政策

母公司章程訂明公司授權董事會特別決議，將應分派股息及紅利之全部或一部，以發放現金方式為之，並報告股東會。

依母公司章程之盈餘分派政策規定，母公司年度總決算如有盈餘時，應依據下列順序分派或使用之：

1. 提撥應繳納之所得稅款；
2. 彌補以前年度之虧損；
3. 提撥百分之十為法定盈餘公積，但法定公積已達本公司之實收資本額時，不在此限；
4. 依據上市法令規定提撥特別盈餘公積；
5. 可供分配盈餘（即其餘盈餘部分加計前期累計未分配盈餘）得經董事會提議股東紅利分派案，送請股東常會依據上市法令追認通過，惟股東紅利金額不得低於年度總決算盈餘扣除上述 1. 至 4. 項規定金額後之百分之十，股東紅利之分派得以現金及（或）股票方式發放，且現金紅利分派之比例不得低於股東紅利總金額之百分之十。

母公司章程規定之員工及董事酬勞分派情形，請參閱附註二六之(四)員工酬勞及董事酬勞。

法定盈餘公積應提撥至其餘額達公司實收股本總額時為止。法定盈餘公積得用以彌補虧損。公司無虧損時，法定盈餘公積超過實收股本總額 25% 之部分除得撥充股本外，尚得以現金分配。

母公司就前期累積之其他權益減項淨額提列特別盈餘公積時，若前期未分配盈餘不足提列，係自當期稅後淨利加計稅後淨利以外項目計入當期末分配盈餘之數額提列。

母公司 112 及 111 年度盈餘分配案如下：

	盈 餘 分 配 案		每 股 股 利 (元)	
	112年度	111年度	112年度	111年度
法定盈餘公積	\$ 17,640	\$ 29,756		
現金股利	96,506	128,675	\$ 1.5	\$ 2.0

上述現金股利已分別於 113 年 3 月 7 日及 112 年 3 月 28 日董事會決議分配，其餘盈餘分配項目亦分別於 113 年 6 月 27 日及 112 年 6 月 27 日經股東常會決議通過。

(四) 其他權益項目

透過其他綜合損益按公允價值衡量之金融資產未實現評價（損）益

	113年1月1日 至9月30日	112年1月1日 至9月30日
期初餘額	<u>(\$ 6,119)</u>	<u>(\$ 8,998)</u>
當期產生		
未實現損益		
債務工具	1,751	(3,489)
重分類調整		
處分債務工具	<u>129</u>	<u>-</u>
期末餘額	<u>(\$ 4,239)</u>	<u>(\$ 12,487)</u>

(五) 非控制權益

	113年1月1日 至9月30日	112年1月1日 至9月30日 (追溯調整後)
期初餘額	<u>\$127,454</u>	<u>\$122,507</u>
非控制權益增加（減少）	(1,780)	370
非控制權益之現金股利	(12,123)	-
本期淨利（損）	4,690	6,151
本期其他綜合損益		
國外營運機構財務報表 換算之差額	<u>5,386</u>	<u>2,603</u>
期末餘額	<u>\$123,627</u>	<u>\$131,631</u>

二五、收 入

	113年7月1日 至9月30日	112年7月1日 至9月30日	113年1月1日 至9月30日	112年1月1日 至9月30日
客戶合約收入				
產品銷貨收入	<u>\$ 750,862</u>	<u>\$ 744,315</u>	<u>\$ 1,991,849</u>	<u>\$ 1,812,739</u>

(一) 合約餘額

	113年9月30日	112年12月31日	112年9月30日	112年1月1日
應收帳款（附註十一）	<u>\$ 1,070,829</u>	<u>\$ 1,038,937</u>	<u>\$ 1,111,991</u>	<u>\$ 807,059</u>
合約負債				
產品銷貨	<u>\$ 884</u>	<u>\$ 674</u>	<u>\$ 701</u>	<u>\$ 698</u>

合約負債之變動主要係來自滿足履約義務之時點與客戶付款時點之差異。

來自年初合約負債已滿足之履約義務於當期認列為收入之金額如下：

	113年1月1日 至9月30日	112年1月1日 至9月30日
產品銷貨	<u>\$ 674</u>	<u>\$ 698</u>

(二) 客戶合約收入之細分

	113年1月1日 至9月30日	112年1月1日 至9月30日
薄膜觸控開關	\$ 1,444,255	\$ 1,405,571
銘板及其他	<u>547,594</u>	<u>407,168</u>
	<u>\$ 1,991,849</u>	<u>\$ 1,812,739</u>

(三) 尚未全部完成之客戶合約

尚未全部滿足之履約義務預期認列為收入之時點如下：

	113年9月30日	112年12月31日	112年9月30日
產品銷貨			
—112年履行	\$ -	\$ -	\$ 701
—113年履行	<u>884</u>	<u>674</u>	<u>-</u>
	<u>\$ 884</u>	<u>\$ 674</u>	<u>\$ 701</u>

二六、淨利

(一) 折舊及攤銷

	113年7月1日 至9月30日	112年7月1日 至9月30日 (追溯調整後) (附註二九)	113年1月1日 至9月30日	112年1月1日 至9月30日 (追溯調整後) (附註二九)
折舊費用依功能別彙總				
營業成本	\$ 27,546	\$ 23,405	\$ 77,033	\$ 77,315
營業費用	3,881	6,986	13,485	17,360
營業外收入及支出				
—什項支出	<u>100</u>	<u>51</u>	<u>300</u>	<u>153</u>
	<u>\$ 31,527</u>	<u>\$ 30,442</u>	<u>\$ 90,818</u>	<u>\$ 94,828</u>
攤銷費用依功能別彙總				
營業成本	\$ 3,236	\$ 5,446	\$ 9,650	\$ 15,773
營業費用—研發 費用	<u>990</u>	<u>453</u>	<u>2,725</u>	<u>1,635</u>
	<u>\$ 4,226</u>	<u>\$ 5,899</u>	<u>\$ 12,375</u>	<u>\$ 17,408</u>

(二) 其他收益及費損淨額

	113年7月1日 至9月30日	112年7月1日 至9月30日	113年1月1日 至9月30日	112年1月1日 至9月30日
處分不動產、廠房及 設備淨利益(損失)	(\$ 3,503)	\$ 332	(\$ 10,876)	\$ 52
租約修改利益	-	-	1,737	-
	<u>(\$ 3,503)</u>	<u>\$ 332</u>	<u>(\$ 9,139)</u>	<u>\$ 52</u>

(三) 員工福利費用

	113年7月1日 至9月30日	112年7月1日 至9月30日	113年1月1日 至9月30日	112年1月1日 至9月30日
退職後福利(附註二三)				
確定提撥計畫	\$ 15,659	\$ 15,090	\$ 43,291	\$ 39,730
薪資及獎金	200,788	189,752	475,675	447,514
勞健保費	12,272	10,755	29,292	24,459
其他員工福利	2,678	6,206	4,034	16,558
員工福利費用合計	<u>\$ 231,397</u>	<u>\$ 221,803</u>	<u>\$ 552,292</u>	<u>\$ 528,261</u>
依功能別彙總				
營業成本	\$ 179,836	\$ 114,121	\$ 383,917	\$ 327,130
營業費用	51,561	107,682	168,375	201,131
	<u>\$ 231,397</u>	<u>\$ 221,803</u>	<u>\$ 552,292</u>	<u>\$ 528,261</u>

(四) 員工酬勞及董事酬勞

母公司係以當年度扣除分派員工及董事酬勞前之稅前利益分別以3%~10%及不高於5%提撥員工酬勞及董事酬勞。113年及112年7月1日至9月30日與113年及112年1月1日至9月30日估列之員工酬勞及董事酬勞如下：

估列比例

	113年1月1日 至9月30日	112年1月1日 至9月30日
員工酬勞	9.58%	9.02%
董事酬勞	0.84%	2.02%

金額

	113年7月1日 至9月30日	112年7月1日 至9月30日	113年1月1日 至9月30日	112年1月1日 至9月30日
員工酬勞	<u>\$ 7,074</u>	<u>\$ 10,275</u>	<u>\$ 20,499</u>	<u>\$ 16,600</u>
董事酬勞	<u>\$ 600</u>	<u>\$ 1,908</u>	<u>\$ 1,800</u>	<u>\$ 3,732</u>

112 及 111 年度員工酬勞及董事酬勞分別於 113 年 3 月 7 日及 112 年 3 月 28 日經董事會決議如下：

	112年度		111年度	
	現	金	現	金
員工酬勞	\$ 19,300		\$ 20,020	
董事酬勞	3,000		5,400	

112 及 111 年度員工酬勞及董事酬勞之決議配發金額與 112 及 111 年度合併財務報告認列之金額並無差異。

年度合併財務報告通過發布日後若金額仍有變動，則依會計估計變動處理，於次一年度調整入帳。

有關母公司董事會決議之員工酬勞及董事酬勞資訊，請至台灣證券交易所「公開資訊觀測站」查詢。

(五) 外幣兌換損益

	113年7月1日 至9月30日	112年7月1日 至9月30日	113年1月1日 至9月30日	112年1月1日 至9月30日
外幣兌換利益總額	\$ 33,402	\$ 58,645	\$ 95,738	\$ 188,843
外幣兌換損失總額	(39,027)	(68,068)	(76,713)	(146,865)
淨利益(損失)	<u>(\$ 5,625)</u>	<u>(\$ 9,423)</u>	<u>\$ 19,025</u>	<u>\$ 41,978</u>

二七、所得稅

(一) 認列於損益之所得稅

所得稅費用之主要組成項目如下：

	113年7月1日 至9月30日	112年7月1日 至9月30日 (追溯調整後) (附註二九)	113年1月1日 至9月30日	112年1月1日 至9月30日 (追溯調整後) (附註二九)
當期所得稅				
本期產生者	\$ 13,262	\$ 33,218	\$ 59,442	\$ 81,017
以前年度之調整	(45)	(4)	(12,336)	2,334
	<u>13,217</u>	<u>33,214</u>	<u>47,106</u>	<u>83,351</u>
遞延所得稅				
本期產生者	<u>7,724</u>	<u>9,095</u>	<u>22,521</u>	<u>18,725</u>
認列於損益之所得稅 費用	<u>\$ 20,941</u>	<u>\$ 42,309</u>	<u>\$ 69,627</u>	<u>\$ 102,076</u>

母公司(不含台灣分公司)、科德國際薩摩亞及 LUUMII 依法免納所得稅。

(二) 所得稅核定情形

台灣分公司、百傑及嘉璟投資之營利事業所得稅申報截至 111 年度以前之申報案件業經稅捐稽徵機關核定。

二八、每股盈餘

用以計算每股盈餘之淨利及普通股加權平均股數如下：

淨 利

	113年7月1日 至9月30日	112年7月1日 至9月30日 (追溯調整後) (附註二九)	113年1月1日 至9月30日	112年1月1日 至9月30日 (追溯調整後) (附註二九)
歸屬於母公司業主之淨利	<u>\$ 58,110</u>	<u>\$ 44,861</u>	<u>\$ 182,081</u>	<u>\$ 151,932</u>

股 數

	113年7月1日 至9月30日	112年7月1日 至9月30日	113年1月1日 至9月30日	112年1月1日 至9月30日
用以計算基本每股盈餘之 普通股加權平均股數	64,338	64,338	64,338	64,338
具稀釋作用潛在普通股之 影響：				
員工酬勞	<u>478</u>	<u>206</u>	<u>558</u>	<u>432</u>
用以計算稀釋每股盈餘之 普通股加權平均股數	<u>64,816</u>	<u>64,544</u>	<u>64,896</u>	<u>64,770</u>

單位：仟股

若合併公司得選擇以股票或現金發放員工酬勞，則計算稀釋每股盈餘時，假設員工酬勞將採發放股票方式，並於該潛在普通股具有稀釋作用時計入加權平均流通在外股數，以計算稀釋每股盈餘。於次年度決議員工酬勞發放股數前計算稀釋每股盈餘時，亦繼續考量該等潛在普通股之稀釋作用。

二九、企業合併

(一) 收購子公司

	主要營運活動	收 購 日	具表決權之 所有權權益/ 收購比例(%)	移 轉 對 價
重慶瑞福德	化學原料銷售及 管理服務	111年11月30日	51.30%	<u>\$ 130,844</u>

合併公司因產能之規劃及擴充另於 111 年 11 月底以人民幣 30,400 仟元（新台幣 130,844 仟元）收購重慶瑞福德 51.30% 股權，該公司主要從事化學原料銷售及管理等業務。

(二) 收購日取得之資產及承擔之負債

收購重慶瑞福德及其子公司（蘇州瑞福德）

	<u>重慶瑞福德及其子公司</u>
流動資產	
現金及約當現金	\$ 15,901
應收帳款及其他應收款	22,136
存 貨	9,796
其他流動資產	161
非流動資產	
不動產、廠房及設備	72,932
使用權資產	23,859
專 利	27,797
客戶關係	31,554
商 標	20
遞延所得稅資產	3,362
流動負債	
短期借款	(49,497)
應付帳款及其他應付款	(16,033)
遞延所得稅負債	(11,250)
	<u>\$ 130,738</u>

(二) 因收購產生之商譽

收購瑞福德及其子公司

	<u>瑞福德及其子公司</u>
移轉對價	\$ 130,844
加：非控制權益（瑞福德及其子公司 48.70% 可辨認淨資產公允價值）	63,669
減：所取得可辨認淨資產之公允價值	(130,738)
因收購產生之商譽	<u>\$ 63,775</u>

合併公司已調整自收購日起原始會計處理及暫定金額並追溯調整增加（減少）資產負債表相關項目資訊如下：

	112年9月30日
不動產、廠房及設備	(\$ 311)
無形資產	\$ 11,132
遞延所得稅負債	\$ 3,304
保留盈餘	(\$ 1,667)
其他權益	(\$ 29)
非控制權益	\$ 9,213

	112年1月1日 至9月30日
營業成本	(\$ 934)
營業費用	\$ 4,046
所得稅費用	(\$ 467)
其他綜合損益	\$ 127
非控制權益損益	(\$ 1,289)
非控制權益其他綜合損益	(\$ 1,131)

三十、與非控制權益之權益交易

合併公司於113年4月以4,328仟元（人民幣972仟元）向其他股東收購百宏光學科技（蘇州）有限公司剩餘股權，收購後佔實收資本額比例為100%，該交易屬共同控制下組織重整，並調整減少保留盈餘2,178仟元。

由於上述交易並未改變合併公司對該等子公司之控制，合併公司係視為權益交易處理。

三一、部分現金交易

(一) 非現金交易

合併公司於113年及112年1月1日至9月30日進行下列部分現金交易之投資活動：

	113年1月1日 至9月30日	112年1月1日 至9月30日
支付部分現金購置不動產、 廠房及設備		
購置不動產、廠房及設備	\$101,461	\$ 92,761
預付設備款淨變動	20,416	(27,679)
應付設備款淨變動	(2,530)	(10,526)
支付現金	<u>\$119,347</u>	<u>\$ 54,556</u>
支付部分現金取得子公司 應付購重慶瑞福德股權 款淨變動	\$ -	\$ 64,359
支付現金	<u>\$ -</u>	<u>\$ 64,359</u>

(二) 來自籌資活動之負債變動

113年1月1日至9月30日

	非 現 金 之 變 動						利 息 費 用		營 業 現 金 流 出	
	期 初 餘 額	現 金 流 量	減 少 租 賃	新 增 租 賃	匯 率 變 動	攤 銷 數	攤 銷 數	利 息 支 付 數	合 計	計
短期借款	\$ 43,387	\$ 1,779	\$ -	\$ -	\$ -	\$ 2,435	-	(\$ 2,435)	-	\$ 45,166
存入保證金	2,345	272	-	-	-	-	-	-	-	2,617
租賃負債	31,652	(7,999)	(4,761)	9,028	1,603	561	-	(561)	-	29,523
	<u>\$ 77,384</u>	<u>(\$ 5,948)</u>	<u>(\$ 4,761)</u>	<u>\$ 9,028</u>	<u>\$ 1,603</u>	<u>\$ 2,996</u>	<u>-</u>	<u>(\$ 2,996)</u>	<u>-</u>	<u>\$ 77,306</u>

112年1月1日至9月30日

	非 現 金 之 變 動						利 息 費 用		營 業 現 金 流 出	
	期 初 餘 額	現 金 流 量	新 增 租 賃	匯 率 變 動	攤 銷 數	攤 銷 數	攤 銷 數	利 息 支 付 數	合 計	計
短期借款	\$ 253,877	(\$ 208,931)	\$ -	\$ -	\$ 3,299	-	-	(\$ 3,299)	-	\$ 44,946
存入保證金	2,016	(650)	-	-	-	-	-	-	-	1,366
租賃負債	33,709	(7,151)	9,572	1,021	999	-	-	(999)	-	37,151
	<u>\$ 289,602</u>	<u>(\$ 216,732)</u>	<u>\$ 9,572</u>	<u>\$ 1,021</u>	<u>\$ 4,298</u>	<u>-</u>	<u>-</u>	<u>(\$ 4,298)</u>	<u>-</u>	<u>\$ 83,463</u>

三二、資本風險管理

合併公司進行資本管理以確保集團內各企業能夠於繼續經營之前提下，藉由將債務及權益餘額最適化，以使股東報酬極大化。

三三、金融工具

(一) 公允價值資訊－非按公允價值衡量之金融工具

非按公允價值衡量之金融資產及金融負債中，並無帳面金額與公允價值有重大差異者。

(二) 公允價值資訊－以重複性基礎按公允價值衡量之金融工具

1. 公允價值層級

113 年 9 月 30 日

	<u>第 1 等級</u>	<u>第 2 等級</u>	<u>第 3 等級</u>	<u>合 計</u>
<u>透過損益按公允價值</u>				
<u> 衡量之金融資產</u>				
<u> 權益工具投資</u>				
－國內上市(櫃)				
股票	\$ 76,533	\$ -	\$ -	\$ 76,533
－國內未上市(櫃)				
股票	-	-	22,224	22,224
－基金受益憑證	5,478	-	-	5,478
－有限合夥	-	-	15,360	15,360
	<u>\$ 82,011</u>	<u>\$ -</u>	<u>\$ 37,584</u>	<u>\$ 119,595</u>
<u> 透過其他綜合損益按</u>				
<u> 公允價值衡量之金融</u>				
<u> 資產</u>				
<u> 債務工具投資</u>				
－國外上市公司債	\$ 65,315	\$ -	\$ -	\$ 65,315

112 年 12 月 31 日

	<u>第 1 等級</u>	<u>第 2 等級</u>	<u>第 3 等級</u>	<u>合 計</u>
<u>透過損益按公允價值</u>				
<u> 衡量之金融資產</u>				
<u> 權益工具投資</u>				
－國內上市(櫃)				
股票	\$ 71,798	\$ -	\$ -	\$ 71,798
－國內未上市(櫃)				
股票	-	-	21,728	21,728
－基金受益憑證	4,669	-	29,444	34,113
－有限合夥	-	-	12,551	12,551
	<u>\$ 76,467</u>	<u>\$ -</u>	<u>\$ 63,723</u>	<u>\$ 140,190</u>
<u> 透過其他綜合損益按</u>				
<u> 公允價值衡量之金融</u>				
<u> 資產</u>				
<u> 債務工具投資</u>				
－國外上市公司債	\$ 53,089	\$ -	\$ -	\$ 53,089

112 年 9 月 30 日

	第 1 等級	第 2 等級	第 3 等級	合 計
<u>透過損益按公允價值</u>				
<u> 衡量之金融資產</u>				
權益工具投資				
一 國內上市 (櫃)				
股票	\$ 58,232	\$ -	\$ -	\$ 58,232
一 國內未上市 (櫃)				
股票	-	-	10,657	10,657
一 基金受益憑證	4,939	-	30,384	35,323
一 有限合夥	-	-	11,694	11,694
混合金融資產				
一 可轉換公司債	4,925	-	-	4,925
	<u>\$ 68,096</u>	<u>\$ -</u>	<u>\$ 52,735</u>	<u>\$ 120,831</u>
<u>透過其他綜合損益按</u>				
<u> 公允價值衡量之金融</u>				
<u> 資產</u>				
債務工具投資				
一 國外上市公司債	\$ 49,772	\$ -	\$ -	\$ 49,772

113 年及 112 年 1 月 1 日至 9 月 30 日無第 1 級與第 2 級公允價值衡量間移轉之情形。

2. 金融工具以第 3 等級公允價值衡量之調節

113 年 1 月 1 日至 9 月 30 日

	透過損益按公允 價值衡量之金融 資產－權益工具
期初餘額	\$ 63,723
購 買	4,500
處 分	(27,825)
認列於損益	(2,814)
期末餘額	<u>\$ 37,584</u>

112 年 1 月 1 日至 9 月 30 日

	透過損益按公允 價值衡量之金融 資產－權益工具
期初餘額	\$ 42,565
購 買	4,500
認列於損益	5,670
期末餘額	<u>\$ 52,735</u>

3. 第 3 等級公允價值衡量之評價技術及輸入值

國內未上市（櫃）權益投資主要係參考被投資標的近期籌資活動之市場交易價格及被投資標的淨資產價值；有限合夥及基金受益憑證係參考被投資標的淨資產價值。

(三) 金融工具之種類

	113年9月30日	112年12月31日	112年9月30日
<u>金融資產</u>			
透過損益按公允價值衡量			
強制透過損益按公允			
價值衡量	\$ 119,595	\$ 140,190	\$ 120,831
按攤銷後成本衡量之金融			
資產（註1）	2,570,246	2,513,992	2,533,335
透過其他綜合損益按公允			
價值衡量之金融資產			
債務工具投資	65,315	53,089	49,772
<u>金融負債</u>			
按攤銷後成本衡量（註2）	331,163	358,195	388,122

註 1：餘額係包含現金及約當現金、按攤銷後成本衡量之金融資產、應收帳款、其他應收款及存出保證金等按攤銷後成本衡量之金融資產。

註 2：餘額係包含短期借款、應付帳款、應付帳款－關係人、部分其他應付款及存入保證金等按攤銷後成本衡量之金融負債。

(四) 財務風險管理目的與政策

合併公司主要金融工具包括權益投資、債務投資、應收款項、應付款項及租賃負債等。合併公司之財務管理部門藉由依照風險程度與廣度分析暴險之內部風險報告監督及管理合併公司營運有關之財務風險。該等風險包括市場風險（包含匯率風險、利率風險及其他價格風險）、信用風險及流動性風險。

1. 市場風險

合併公司之營運活動承擔之主要市場風險為外幣匯率變動風險、利率變動風險及其他價格變動風險。

合併公司有關金融工具市場風險之暴險及其對該等暴險之管理與衡量方式並無改變。

(1) 匯率風險

合併公司於資產負債表日重大非功能性貨幣計價之貨幣性資產與貨幣性負債帳面金額（包含合併財務報表中已沖銷之非功能性貨幣計價之貨幣性項目），參閱附註三六。

敏感度分析

合併公司主要受到美元及人民幣匯率波動之影響。

下表詳細說明當個體功能性貨幣對各攸關外幣之匯率增加及減少 0.1% 時，合併公司之敏感度分析。0.1% 係為集團內部向主要管理階層報告匯率風險時所使用之敏感度比率，亦代表管理階層對外幣匯率之合理可能變動範圍之評估。下表係表示當個體功能性貨幣相對於各相關貨幣升值 0.1% 時，將使稅前淨利或權益變動之金額；當個體功能性貨幣相對於各相關外幣貶值 0.1% 時，其對稅前淨利或權益之影響將為反向之同等金額。

	美 元 之 影 響		人 民 幣 之 影 響	
	113年1月1日 至9月30日	112年1月1日 至9月30日	113年1月1日 至9月30日	112年1月1日 至9月30日
損益增加 (減少)	(\$ 692)	(\$ 1,078)	(\$ 68)	(\$ 2)

以上主要源自於合併公司於資產負債表日尚流通在外且未進行現金流量避險之美元及人民幣計價之銀行存款、應收及應付款項。

(2) 利率風險

合併公司於資產負債表日受利率暴險之金融資產及金融負債帳面金額如下：

	113年9月30日	112年12月31日	112年9月30日
具公允價值利率風險			
— 金融資產	\$ 1,003,011	\$ 1,057,687	\$ 1,076,576
— 金融負債	74,689	75,039	82,097
具現金流量利率風險			
— 金融資產	510,527	433,406	364,327

敏感度分析

下列敏感度分析係依非衍生工具於資產負債表日之利率暴險而定。對於浮動利率之資產，其分析方式係假設資產負債表日流通在外之資產金額於報導期間皆流通在外。合併公司內部向主要管理階層報告利率時所使用之變動率為利率增加或減少 25 基點，此亦代表管理階層對利率之合理可能變動範圍之評估。

若利率增加／減少 25 基點，在所有其他變數維持不變之情況下，合併公司 113 年 1 月 1 日至 9 月 30 日之稅前淨利將增加／減少 957 仟元，主要係因合併公司之活期存款利率風險之暴險。

若利率增加／減少 25 基點，在所有其他變數維持不變之情況下，合併公司 112 年 1 月 1 日至 9 月 30 日之稅前淨利將增加／減少 683 仟元，主要係因合併公司之活期存款利率風險之暴險。

(3) 其他價格風險

合併公司因基金受益憑證、有限合夥、權益證券及債務工具投資而產生權益價格暴險。

敏感度分析

下列敏感度分析係依資產負債表日之權益價格暴險進行。

若權益工具、基金受益憑證及有限合夥價格上漲／下跌 10%，合併公司 113 年及 112 年 1 月 1 日至 9 月 30 日稅前損益將因透過損益按公允價值衡量金融資產之公允價值上升／下跌而分別增加／減少 11,960 仟元及 12,083 仟元。

若債券工具價格上漲／下跌 10%，合併公司 113 年及 112 年 1 月 1 日至 9 月 30 日稅前其他綜合損益將因透過其他綜合損益按公允價值衡量金融資產之公允價值上升／下跌而分別增加／減少 6,532 仟元及 4,977 仟元。

2. 信用風險

信用風險係指交易對方拖欠合約義務而造成合併公司財務損失之風險。截至資產負債表日，合併公司可能因交易對方未履行義務之最大信用風險暴險主要係來自於合併資產負債表所認列之金融資產帳面金額。

合併公司使用可取得之財務資訊及彼此交易記錄對主要客戶進行評等。合併公司持續監督信用暴險以及交易對方之信用評等。

合併公司之信用風險主要係集中於合併公司前 6 大客戶。

截至 113 年 9 月 30 日暨 112 年 12 月 31 日及 9 月 30 日止，應收帳款總額來自前述客戶之比率分別為 84%、90% 及 79%。

3. 流動性風險

合併公司係透過管理及維持足夠部位之現金及約當現金以支應合併公司營運並減輕現金流量波動之影響。

合併公司透過維持足夠銀行存款及銀行融資額度並持續監督預計與實際現金流量，以及規劃以到期日相近之金融資產清償負債來管理流動性風險。截至 113 年 9 月 30 日暨 112 年 12 月 31 日及 9 月 30 日止，合併公司尚未動用之短期銀行融資額度分別為 1,676,516 仟元、1,745,159 仟元及 1,817,864 仟元。

非衍生金融負債剩餘合約到期分析係依合併公司最早可能被要求還款之日期，按金融負債未折現現金流量（包含本金及估計利息）編製。因此，合併公司可被要求立即還款之銀行借款，係列於下表最早之期間內，不考慮銀行立即執行該權利之機率；其他非衍生金融負債到期分析係依照約定之還款日編製。

113 年 9 月 30 日

	要求即付或 短於 1 個月	1 至 3 個月	3 個月至 1 年	1 ~ 5 年
<u>非衍生金融負債</u>				
固定利率工具	\$ 2,996	\$ 45,166	\$ -	\$ -
無附息負債	\$ 113,646	\$ 160,081	\$ 9,653	\$ 2,617
租賃負債	\$ 1,510	\$ 685	\$ 11,032	\$ 17,723

112 年 12 月 31 日

非衍生金融負債	要求即付或	3 個 月		
	短於 1 個月	1 至 3 個月	至 1 年	1 ~ 5 年
固定利率工具	\$ 48,913	\$ -	\$ -	\$ -
無附息負債	\$ 124,351	\$ 183,334	\$ 7,123	\$ -
租賃負債	\$ 2,933	\$ 1,126	\$ 9,420	\$ 20,631

112 年 9 月 30 日

非衍生金融負債	要求即付或	3 個 月		
	短於 1 個月	1 至 3 個月	3 個月至 1 年	1 ~ 5 年
固定利率工具	\$ 5,208	\$ -	\$ 44,946	\$ -
無附息負債	\$ 131,483	\$ 183,899	\$ 27,794	\$ -
租賃負債	\$ 1,628	\$ 3,488	\$ 6,619	\$ 27,971

三四、關係人交易

合併公司間之交易、帳戶餘額、收益及費損於合併時全數予以銷除，故未揭露於本附註。對關係人之相關交易條件係分別議定。除已於其他附註揭露外，合併公司與其他關係人間之交易如下：

(一) 關係人名稱及其關係

關 係 人 名 稱	與 合 併 公 司 之 關 係
其他關係人	
蘇州鈴是電子科技股份有限公司	實質關係人(自 113 年 1 月 1 日起為實質關係人)
嘉興熠泰電子科技股份有限公司	同 上
重慶鈴是電子科技股份有限公司	同 上
重慶曲和電子有限公司	同 上
嘉興鏗創智能科技有限公司	同 上
上海銳鏡科技股份有限公司	實質關係人(自 113 年 6 月 12 日起為實質關係人)

(二) 進 貨

關 係 人 類 別	113年7月1日 至9月30日	112年7月1日 至9月30日	113年1月1日 至9月30日	112年1月1日 至9月30日
其他關係人	\$ 1,486	\$ -	\$ 3,749	\$ -

合併公司向關係人進貨之交易價格與付款條件係由雙方議定。

(三) 製造費用

關係人類別	113年7月1日 至9月30日	112年7月1日 至9月30日	113年1月1日 至9月30日	112年1月1日 至9月30日
其他關係人	<u>\$ 3,488</u>	<u>\$ -</u>	<u>\$ 8,238</u>	<u>\$ -</u>

製造費用主要係合併公司支付其他關係人之加工費用，其交易價格與付款條件係由雙方議定。

(四) 應付關係人款項

關係人類別	113年9月30日	112年12月31日	112年9月30日
其他關係人	<u>\$ 5,163</u>	<u>\$ -</u>	<u>\$ -</u>

應付關係人款項餘額係未提供擔保。

(五) 取得之不動產、廠房及設備

關係人類別 / 名稱	取 得	價 款
	113年1月1日 至9月30日	112年1月1日 至9月30日
其他關係人	<u>\$ 3,554</u>	<u>\$ -</u>

合併公司向關係人購置機器設備之交易價格與付款條件係由雙方議定。

(六) 承租協議

帳 列 項 目	關係人類別 / 名稱		
	113年9月30日	112年12月31日	112年9月30日
租金費用	<u>\$ 129</u>	<u>\$ -</u>	<u>\$ -</u>

承租協議主要係合併公司支付其他關係人之房屋租金支出，其交易價格與付款條件係由雙方議定。

(七) 主要管理階層薪酬

董事及其他主要管理階層之薪酬總額如下：

	113年7月1日 至9月30日	112年7月1日 至9月30日	113年1月1日 至9月30日	112年1月1日 至9月30日
短期員工福利	\$ 8,509	\$ 13,840	\$ 26,874	\$ 28,291
退職後福利	<u>153</u>	<u>152</u>	<u>458</u>	<u>457</u>
	<u>\$ 8,662</u>	<u>\$ 13,992</u>	<u>\$ 27,332</u>	<u>\$ 28,748</u>

董事及其他主要管理階層之薪酬係由薪酬委員會依照個人績效及市場趨勢決定。

三五、質抵押之資產

合併公司下列資產業經提供作為融資額度之擔保品：

	113年9月30日	112年12月31日	112年9月30日
不動產、廠房及設備	\$ 184,583	\$ 257,888	\$ 260,106
投資性不動產	52,971	-	-
	<u>\$ 237,554</u>	<u>\$ 257,888</u>	<u>\$ 260,106</u>

三六、具重大影響之外幣資產及負債資訊

以下資訊係按合併公司各個體功能性貨幣以外之外幣彙總表達，所揭露之匯率係指該等外幣換算至功能性貨幣之匯率。具重大影響之外幣資產及負債如下：

單位：新台幣仟元，外幣仟元

113年9月30日

	外	幣	匯	率	帳	面	金	額
<u>外幣資產</u>								
<u>貨幣性項目</u>								
美 元	\$	33,213	31.650	(美 元：新台幣)	\$	1,051,202		
美 元		24,075	7.0074	(美 元：人民幣)		761,970		
美 元		1,714	24,584	(美 元：越南盾)		54,236		
人 民 幣		14,263	4.5167	(人 民 幣：新台幣)		64,422		
人 民 幣		14,411	0.1427	(人 民 幣：美 元)		65,088		
<u>非貨幣性項目</u>								
美 元		2,064	31.65	(美 元：新台幣)		65,315		
<u>外幣負債</u>								
<u>貨幣性項目</u>								
美 元		23,934	31.65	(美 元：新台幣)		757,511		
美 元		986	7.0074	(美 元：人民幣)		31,201		
美 元		12,213	24,584	(美 元：越南盾)		386,545		
人 民 幣		13,565	4.5167	(人 民 幣：新台幣)		61,268		

112 年 12 月 31 日

	外	幣	匯	率	帳	面	金	額
<u>外 幣 資 產</u>								
<u>貨幣性項目</u>								
美 元	\$	28,217	30.705	(美 元：新台幣)	\$	866,396		
美 元		38,590	7.077	(美 元：人民幣)		1,184,914		
美 元		17,887	24,252	(美 元：越南盾)		549,232		
人 民 幣		1,354	4.3387	(人民幣：新台幣)		5,872		
<u>非貨幣性項目</u>								
美 元		2,688	30.705	(美 元：新台幣)		82,533		
<u>外 幣 負 債</u>								
<u>貨幣性項目</u>								
美 元		21,762	30.705	(美 元：新台幣)		668,208		
美 元		2,391	7.8144	(美 元：人民幣)		73,431		
美 元		11,384	24,252	(美 元：越南盾)		349,532		
人 民 幣		828	4.3387	(人民幣：新台幣)		3,592		

112 年 9 月 30 日

	外	幣	匯	率	帳	面	金	額
<u>外 幣 資 產</u>								
<u>貨幣性項目</u>								
美 元	\$	31,304	32.27	(美 元：新台幣)	\$	1,010,177		
美 元		35,972	7.1798	(美 元：人民幣)		1,160,831		
人 民 幣		1,323	4.415	(人民幣：新台幣)		5,945		
<u>非貨幣性項目</u>								
美 元		2,484	32.27	(美 元：新台幣)		80,156		
<u>外 幣 負 債</u>								
<u>貨幣性項目</u>								
美 元		26,666	32.27	(美 元：新台幣)		860,505		
美 元		7,220	7.1798	(美 元：人民幣)		232,978		
人 民 幣		893	4.415	(人民幣：新台幣)		4,015		

合併公司主要承擔美元及人民幣之外幣匯率風險。以下資訊係按持有外幣個體之功能性貨幣彙總表達，所揭露之匯率係指該等功能性貨幣換算至表達貨幣之匯率。具重大影響之外幣未實現兌換（損）益如下：

外幣	113年1月1日至9月30日			112年1月1日至9月30日		
	匯率	未實現淨兌換（損）益	匯率	未實現淨兌換（損）益		
美元	31.65 (美元/新台幣)	\$ 3,277	32.270 (美元/新台幣)	\$ 24,778		
美元	7.0074 (美元/人民幣)	(\$ 10,153)	7.1798 (美元/人民幣)	\$ 252		
人民幣	4.5167 (人民幣/新台幣)	(\$ 1,054)	4.415 (人民幣/新台幣)	(\$ 117)		
人民幣	0.1427 (人民幣/美元)	(\$ 1,655)				

三七、附註揭露事項

(一) 重大交易事項及(二)轉投資事業相關資訊：

1. 資金貸與他人：附表一。
2. 為他人背書保證：附表二。
3. 期末持有有價證券情形（不包含投資子公司及關聯企業）：附表三。
4. 累積買進或賣出同一有價證券之金額達新臺幣 3 億元或實收資本額 20% 以上：附表四。
5. 取得不動產之金額達新臺幣 3 億元或實收資本額 20% 以上：無。
6. 處分不動產之金額達新臺幣 3 億元或實收資本額 20% 以上：無。
7. 與關係人進、銷貨之金額達新臺幣 1 億元或實收資本額 20% 以上：附表五。
8. 應收關係人款項達新臺幣 1 億元或實收資本額 20% 以上：附表六。
9. 從事衍生工具交易：無。
10. 其他：母子公司間及各子公司間之業務關係及重要交易往來情形及金額：附表十。
11. 被投資公司資訊：附表七。

(三) 大陸投資資訊：

1. 大陸被投資公司名稱、主要營業項目、實收資本額、投資方式、資金匯出入情形、持股比例、投資損益、期末投資帳面金額、已匯回投資損益及赴大陸地區投資限額：附表八。
2. 與大陸被投資公司直接或間接經由第三地區所發生下列之重大交易事項，及其價格、付款條件、未實現損益：
 - (1) 進貨金額及百分比與相關應付款項之期末餘額及百分比：無。
 - (2) 銷貨金額及百分比與相關應收款項之期末餘額及百分比：無。
 - (3) 財產交易金額及其所產生之損益數額：無。
 - (4) 票據背書保證或提供擔保品之期末餘額及其目的：附表二。
 - (5) 資金融通之最高餘額、期末餘額、利率區間及當期利息總額：附表一。
 - (6) 其他對當期損益或財務狀況有重大影響之交易事項，如勞務之提供或收受等：附表九。

(四) 主要股東資訊：股權比例達 5% 以上之股東名稱、持股數額及比例：附表十一。

三八、部門資訊

合併公司主要從事軟體電路板等之製造及銷售，其應報導部門為單一營運部門。

科嘉（開曼）股份有限公司及子公司

資金貸與他人

民國 113 年 1 月 1 日至 9 月 30 日

附表一

單位：新台幣仟元，外幣仟元

編號	貸出資金之公司	貸與對象	往來項目	是否為關係人	本期最高餘額 (註三)	期末餘額 (註三)	實際動支金額 (註四)	利率區間	資金貸與性質	業務往來金額	有短期融通資金必要之原因	提列備抵擔保	品名	價值	對個別對象 資金貸與限額	資金貸與總限額
1	GODA INTERNATIONAL (HONG KONG) LIMITED	GODA INTERNATIONAL VIET NAM COMPANY LIMITED	應收關係人款項	是	\$ 443,100 (USD 14,000)	\$ 443,100 (USD 14,000)	\$ 351,791 (USD 11,115)	1% (註五)	有短期融通資金必要	\$ -	營業週轉	\$ -	-	\$ -	\$ 16,156,219 (USD 510,465) (註一)	\$ 16,156,219 (USD 510,465) (註一)
2	科德國際（薩摩亞）股份有限公司	GODA INTERNATIONAL (HONG KONG) LIMITED	應收關係人款項	是	253,200 (USD 8,000)	-	-	1% (註五)	有短期融通資金必要	-	營業週轉	-	-	-	8,631,740 (USD 272,725) (註一)	8,631,740 (USD 272,725) (註一)
	科德國際（薩摩亞）股份有限公司	GODA INTERNATIONAL VIET NAM COMPANY LIMITED	應收關係人款項	是	94,950 (USD 3,000)	94,950 (USD 3,000)	30,859 (USD 975)	1% (註五)	有短期融通資金必要	-	營業週轉	-	-	-	8,631,740 (USD 272,725) (註一)	8,631,740 (USD 272,725) (註一)
3	蘇州嘉財電子有限公司	重慶福德精細化工科技有限 公司	應收關係人款項	是	70,008 (RMB 15,500)	-	-	3.55%	有短期融通資金必要	-	營業週轉	-	-	-	83,019 (USD 2,623) (註二)	166,038 (USD 5,246) (註二)
4	重慶嘉駿電子有限公司	重慶福德精細化工科技有限 公司	應收關係人款項	是	45,166 (RMB 10,000)	-	-	3.45%	有短期融通資金必要	-	營業週轉	-	-	-	55,983 (RMB 12,395) (註二)	111,965 (RMB 24,789) (註二)

註一：貸出資金之公司有短期融通資金之必要所產生之資金貸與總額及資金貸與個別對象分別以不超過貸出公司淨值之 10 倍為限。

註二：貸出資金之公司對個別對象資金貸與限額，以不超過貸出公司淨值百分之十為限，總限額以不超過貸出公司淨值百分之二十為限。

註三：本期最高餘額及期末餘額係董事會通過之額度。

註四：實際動支金額於編製合併財務報表時業已全數沖銷。

註五：當期利息總額為 3,607 仟元。

科嘉（開曼）股份有限公司及子公司

為他人背書保證

民國 113 年 1 月 1 日至 9 月 30 日

附表二

單位：新台幣仟元，外幣仟元

編號	背書保證者公司名稱	被背書保證對象		對單一企業背書保證限額 (註二及三)	本期最高背書保證餘額 (註八)	期末背書保證餘額 (註八)	實際動支金額	以財產擔保之背書保證金額	累計背書保證金額佔最近期財務報表淨值之比率 (註七)	背書保證最高限額 (註二及三)	屬母公司背書保證 (註九)	屬子公司背書保證 (註九)	屬大陸地區背書保證 (註九)
		公司名稱	關係 (註一)										
0	科嘉（開曼）股份有限公司	蘇州嘉皇電子有限公司	(2)	\$ 704,340 (註二)	\$ 243,538 (RMB 35,000) (USD 2,700) (註四)	\$ 85,455 (USD 2,700) (註四)	\$ -	\$ -	6.07%	\$ 1,408,680 (註四)	Y	-	Y
0	科嘉（開曼）股份有限公司	百傑電子科技股份有限公司	(2)	704,340 (註二)	35,000 (註六)	35,000 (註六)	-	-	2.48%	1,408,680	Y	-	N
1	重慶嘉駿電子有限公司	重慶瑞福德精細化工科技有 限公司	(2)	111,965 (註三)	13,550 (RMB 3,000) (註五)	-	-	-	0.39%	223,931	N	-	Y

註一：背書保證者與被背書保證對象之關係有下列 7 種，標示種類即可：

- (1) 有業務往來之公司。
- (2) 公司直接及間接持有表決權之股份超過 50% 之公司。
- (3) 直接及間接對公司持有表決權之股份超過 50% 之公司。
- (4) 公司直接及間接持有表決權股份達 90% 以上之公司間。
- (5) 基於承攬工程需要之同業間或共同起造人間依合約規定互保之公司。
- (6) 因共同投資關係由全體出資股東依其持股比率對其背書保證之公司。
- (7) 同業間依消費者保護法規範從事預售屋銷售合約之履約保證連帶擔保。

註二：母公司為他人背書保證總額以不超過母公司淨值之 40%，對單一企業之背書保證限額不得超過母公司淨值之 20%。

註三：重慶嘉駿電子有限公司為他人背書保證總額以不超過重慶嘉駿電子有限公司淨值之 40%，對單一企業之背書保證限額不得超過重慶嘉駿淨值之 20%。

註四：由蘇州嘉皇電子有限公司向花旗銀行（中國）申請額度使用，用於短期購料，此額度上限為人民幣 35,000 仟元及美金 2,700 仟元，由母公司擔任連帶保證人。

註五：由重慶瑞福德精細化工科技有向浦東銀行申請額度使用，用於短期購料，此額度上限為人民幣 3,000 仟元，由重慶嘉駿電子有限公司擔任連帶保證人。

註六：百傑電子科技股份有限公司與母公司共用台北富邦銀行授信額度 35,000 仟元，並由母公司背書。

註七：係依提供背書保證公司之財務資料計算。

註八：本期最高餘額及期末餘額係董事會通過之額度。

註九：屬上市母公司對子公司背書保證者、屬子公司對上市母公司背書保證者、屬大陸地區背書保證者始須填列 Y。

科嘉（開曼）股份有限公司及子公司
 期末持有有價證券情形（不包含投資子公司及關聯企業）
 民國 113 年 9 月 30 日

附表三

單位：新台幣仟元

持 有 公 司	有 價 證 券 種 類 及 名 稱	與 有 價 證 券 發 行 人 之 關 係	帳 列 科 目	期				備 註
				仟 股 數 / 仟 單 位 數	帳 面 金 額	持 股 比 例 %	公 允 價 值	
嘉環投資股份有限公司	未上市櫃公司股票							
	倍利生技創業投資股份有限公司	—	透過損益按公允價值衡量之金融資產－流動	1,500	\$ 15,510	0.75	\$ 15,510	註一
	頤茂光電股份有限公司	—	"	559	6,714	3.73	6,714	註一
	信力生技股份有限公司	—	"	100	-	0.28	-	註一
	上市櫃公司股票							
	濟南大自然新材料股份有限公司	—	"	15	12,930	0.01	12,930	註一
	胡連精密股份有限公司	—	"	48	8,760	0.05	8,760	註一
	聯邦銀行股份有限公司甲種特別股	—	"	128	6,707	0.01	6,707	註一
	台耀化學股份有限公司	—	"	63	6,237	0.05	6,237	註一
	鴻華先進科技股份有限公司	—	"	125	5,775	0.01	5,775	註一
	東陽實業廠股份有限公司	—	"	37	3,941	0.01	3,941	註一
	京鼎精密科技股份有限公司	—	"	10	3,565	0.01	3,565	註一
	元大期貨股份有限公司	—	"	37	3,197	0.01	3,197	註一
	台中商業銀行股份有限公司	—	"	168	3,091	-	3,091	註一
	營邦企業股份有限公司	—	"	9	3,009	0.02	3,009	註一
	台光電子材料股份有限公司	—	"	6	2,682	-	2,682	註一
	華景電通股份有限公司	—	"	38	2,595	-	2,595	註一
	遊戲橘子數位科技股份有限公司	—	"	31	2,418	0.02	2,418	註一
	遠東百貨股份有限公司	—	"	86	2,335	0.01	2,335	註一
	凱薩衛浴股份有限公司	—	"	50	2,110	0.07	2,110	註一
	美時化學製藥股份有限公司	—	"	7	1,841	-	1,841	註一
	三陽工業股份有限公司	—	"	25	1,825	-	1,825	註一
	緯創資通股份有限公司	—	"	18	1,818	-	1,818	註一
中華汽車工業股份有限公司	—	"	23	1,697	-	1,697	註一	

(接次頁)

(承前頁)

持 有 公 司	有 價 證 券 種 類 及 名 稱	與 有 價 證 券 發 行 人 之 關 係	帳 列 科 目	期 末				備 註
				仟 股 數 / 仟 單 位 數	帳 面 金 額	持 股 比 例 %	公 允 價 值	
嘉環投資股份有限公司	受益憑證							
	富邦富時越南 ETF 基金	—	透過損益按公允價值衡量之金融資產—流動	243	\$ 2,946	-	\$ 2,946	註一
	元大投資級 ETF 基金	—	"	69	2,513	-	2,532	註一
	有限合夥							
	福友私募股權有限合夥	—	透過損益按公允價值衡量之金融資產—非流動	-	15,360	-	15,360	註一
	債券工具							
	麥格里公司債券	—	透過其他綜合損益按公允價值衡量之金融資產—流動	400	13,990	-	13,990	註一
	福特汽車公司債券	—	"	450	13,057	-	13,057	註一
	科爾公司債券	—	"	500	10,845	-	10,845	註一
	花旗銀行集團債券	—	"	200	8,398	-	8,398	註一
	恩橋公司債券	—	"	200	7,138	-	7,138	註一
	巴克來公司債券	—	"	200	7,067	-	7,067	註一
	高特利集團債券	—	"	200	4,820	-	4,820	註一
蘇州嘉財電子有限公司	國債逆回購 GC001	—	按攤銷後成本衡量之金融資產—流動	78,040	35,248	-	35,248	註二
重慶嘉駿電子有限公司	"	—	"	41,120	18,572	-	18,572	註二
蘇州艾普來應用材料有限公司	"	—	"	27,180	12,276	-	12,276	註二
蘇州科德軟體電路板有限公司	"	—	"	10,010	4,521	-	4,521	註二
蘇州嘉財電子有限公司	國債逆回購 GC007	—	"	260,260	117,714	-	117,714	註二
重慶嘉駿電子有限公司	"	—	"	137,360	62,041	-	62,041	註二
蘇州嘉吉電子有限公司	"	—	"	84,450	38,143	-	38,143	註二
蘇州科德軟體電路板有限公司	"	—	"	64,660	29,205	-	29,205	註二
東莞百景電子有限公司	"	—	"	3,080	1,391	-	1,391	註二
蘇州艾普來應用材料有限公司	"	—	"	40	18	-	18	註二

註一：上市（櫃）股票及可轉換公司債公允價值係按 113 年 9 月 30 日之收盤價計算，債券公允價值係按 113 年 9 月 30 日之金融機構贖回參考報價計算，非上市（櫃）股票公允價值係依被投資標的近期籌資活動之市場交易價格及被投資標的淨資產價值，有限合夥公允價值係依被投資標的淨資產價值，受益憑證公允價值係按 113 年 9 月 30 日之收盤價及被投資標的淨資產價值計算。

註二：按攤銷後成本衡量之金融資產係以有效利息法決定之總帳面金額減除減損損失之攤銷後成本衡量公允價值。

科嘉（開曼）股份有限公司及子公司

累積買進或賣出同一有價證券之金額達新臺幣 3 億元或實收資本額 20% 以上

民國 113 年 1 月 1 日至 9 月 30 日

附表四

單位：新台幣仟元，外幣仟元

買、賣之公司	有價證券種類及名稱	帳列科目	交易對象	關	期		初		入		出		期		末
					係	股數 / 單位數	金額	股數 / 單位數	金額	股數 / 單位數	金額	售	價	帳面成本	
蘇州艾普來應用材料有限公司	債券類工具 國債逆回購 GC001	按攤銷後成本衡量之 金融資產—流動	—	—	34,870	\$ 15,129 (RMB 3,487)	3,791,890	\$ 1,708,793 (RMB 379,189)	3,799,580	\$ 1,712,258 (RMB 379,991)	\$ 1,712,258 (RMB 379,959)	\$ 145 (RMB 32)	27,180	\$ 12,276 (RMB 2,717)	
蘇州嘉財電子有限公司	"	"	—	—	-	-	49,670,040	22,383,508 (RMB 4,967,009)	49,592,000	22,350,138 (RMB 4,959,604)	22,348,340 (RMB 4,959,205)	1,798 (RMB 399)	78,040	35,248 (RMB 7,804)	
蘇州嘉吉電子有限公司	"	"	—	—	25,300	10,977 (RMB 2,530)	7,249,420	3,266,908 (RMB 724,943)	7,274,720	3,278,566 (RMB 727,530)	3,278,309 (RMB 727,473)	257 (RMB 57)	-	-	
蘇州科德軟體電路板有限公司	"	"	—	—	8,000	3,471 (RMB 800)	7,270,770	3,276,529 (RMB 727,078)	7,268,760	3,275,883 (RMB 726,934)	3,275,623 (RMB 726,876)	259 (RMB 58)	10,010	4,521 (RMB 1,002)	
重慶嘉駿電子有限公司	"	"	—	—	78,170	33,916 (RMB 7,817)	44,665,790	20,128,372 (RMB 4,466,583)	44,702,840	20,146,612 (RMB 4,470,631)	20,145,069 (RMB 4,470,289)	1,543 (RMB 342)	41,120	18,572 (RMB 4,111)	
東莞百景電子有限公司	"	"	—	—	1,450	629 (RMB 145)	1,443,560	650,532 (RMB 144,356)	1,445,010	651,238 (RMB 144,513)	651,185 (RMB 144,501)	53 (RMB 12)	-	-	
重慶嘉駿電子有限公司	國債逆回購 GC002	"	—	—	70,000	30,371 (RMB 700)	725,140	326,780 (RMB 72,514)	795,140	358,417 (RMB 79,535)	358,325 (RMB 79,515)	92 (RMB 20)	-	-	
蘇州嘉財電子有限公司	"	"	—	—	-	-	535,590	241,361 (RMB 53,559)	535,590	241,397 (RMB 53,567)	241,361 (RMB 53,559)	36 (RMB 8)	-	-	
重慶嘉駿電子有限公司	國債逆回購 GC004	"	—	—	-	-	420,660	189,568 (RMB 42,066)	420,660	189,587 (RMB 42,070)	189,568 (RMB 42,066)	19 (RMB 4)	-	-	
蘇州嘉財電子有限公司	"	"	—	—	-	-	354,690	159,839 (RMB 35,469)	354,690	159,855 (RMB 35,473)	159,839 (RMB 35,469)	16 (RMB 4)	-	-	
蘇州嘉財電子有限公司	國債逆回購 GC007	"	—	—	-	-	560,750	252,700 (RMB 56,075)	300,130	135,301 (RMB 30,024)	135,252 (RMB 30,013)	49 (RMB 11)	260,620	117,714 (RMB 26,062)	

科嘉（開曼）股份有限公司及子公司
與關係人進、銷貨之金額達新臺幣 1 億元或實收資本額 20% 以上
民國 113 年 1 月 1 日至 9 月 30 日

附表五

單位：新台幣仟元

進（銷）貨之公司	交易對象名稱	關係	交易情形				交易條件與一般交易不同 之情形及原因（註一）		應收（付）票據、帳款（註二）		備註
			進（銷）貨	金額 （註二）	佔總進（銷） 貨之比率（%）	授 信 期 間	單 價	授 信 期 間	餘 額	佔總應收（付） 票據、帳款 之比率（%）	
重慶嘉駿電子有限公司	蘇州科德軟體電路板有限公司	子公司	銷 貨	\$ 154,825	37%	不定期結帳	\$ -	-	\$ 114,622	44%	
蘇州科德軟體電路板有限公司	重慶嘉駿電子有限公司	子公司	進 貨	154,825	38%	不定期結帳	-	-	114,622	64%	

註一：交易條件係雙方議定。

註二：於編製合併財務報表時業已全數沖銷。

科嘉（開曼）股份有限公司及子公司
 應收關係人款項達新台幣 1 億元或實收資本額 20% 以上者
 民國 113 年 9 月 30 日

附表六

單位：新台幣仟元

帳列應收款項之公司	交易對象	關係	應收關係人款項餘額	週轉率	逾期應收關係人款項金額	處理方式	應收關係人款項期後收回金額	提列損失金額	備抵額
蘇州科德軟體電路板有限公司	科嘉（開曼）股份有限公司	母 公 司	\$ 111,359 (註一及註三)	-	\$ -	-	\$ 37,476	\$ -	-
蘇州嘉財電子有限公司	科嘉（開曼）股份有限公司	母 公 司	259,683 (註一及註三)	-	-	-	45,692	-	-
重慶嘉駿電子有限公司	蘇州科德軟體電路板有限公司	子 公 司	114,622 (註一)	3.3	-	-	124	-	-
GODA INTERNATIONAL (HONG KONG) LIMITED	GODA INTERNATIONAL VIET NAM COMPANY LIMITED	子 公 司	353,252 (註一及註二)	-	-	-	-	-	-

註一：於編製合併財務報表時業已全數沖銷。

註二：係應收融資款及利息。

註三：期末應收關係人款項係代購業務採總額收付產生之餘額。

科嘉（開曼）股份有限公司及子公司
被投資公司資訊、所在地區...等相關資訊（不包含大陸被投資公司）
民國 113 年 1 月 1 日至 9 月 30 日

附表七

單位：新台幣仟元，外幣仟元

投資公司名稱	被投資公司名稱	所在地區	主要營業項目	原始投資金額		期末		持有		被投資公司 本期(損)益	本期認列 投資(損)益	備註
				本期	期末	去年	年底	股數(仟股)	比率(%)			
科嘉（開曼）股份有限公司	科德國際（薩摩亞）股份有限公司	薩摩亞	一般投資	\$ 39,309 (USD 1,200)	\$ 39,309 (USD 1,200)	1,200	100	\$ 861,248 (USD 27,212)	\$ 106,459 (USD 3,323)	\$ 108,803 (USD 3,396)	註一、二及三	
	GODA INTERNATIONAL (HONG KONG) LIMITED	香港	一般投資	363,731 (USD 11,420)	363,731 (USD 11,420)	11,420	100	1,609,266 (USD 50,846)	53,690 (USD 1,676)	47,334 (USD 1,478)	註一、二及四	
	LUUMII Co., Ltd.	英屬維京群島	一般投資	450,050 (USD 14,300)	450,050 (USD 14,300)	92.7	84.117	221,564 (USD 7,000)	(11,743) (USD -367)	(8,923) (USD -279)	註一、二及五	
	嘉環投資股份有限公司	台灣	一般投資	475,000	475,000	47,500	100	503,846	16,183	15,052	註一、二及六	
嘉環投資股份有限公司	百傑電子科技股份有限公司	台灣	導電漿料之製造及銷售	241,762	241,762	9,480	100	247,121	15,919	14,308	註一、二及七	
GODA INTERNATIONAL (HONG KONG) LIMITED	GODA INTERNATIONAL VIET NAM COMPANY LIMITED	越南	軟體電路板等之製造及銷售	75,125 (USD 2,500)	75,125 (USD 2,500)	-	100	(29,870) (USD -944)	(2,375) (USD -74)	(2,375) (USD -74)	註一及二	
	GODA (THAILAND) CO., LTD	泰國	軟體電路板等之製造及銷售	54,406 (THB 60,000)	-	600	100	57,141 (USD 1,806)	(1,909) (USD -60)	(1,909) (USD -60)	註一及二	

註一：係依照同期間經會計師核閱之財務報表計算。

註二：於編製合併財務報表時業已全數沖銷。

註三：係認列投資收益 106,459 仟元加計已實現銷貨毛利 2,344 仟元。

註四：係認列投資收益 53,690 仟元減除未實現銷貨毛利 6,356 仟元。

註五：係認列投資損失 9,878 仟元加計已實現銷貨毛利 955 仟元。

註六：係認列投資收益 16,183 仟元減除未實現銷貨毛利 1,131 仟元。

註七：係認列投資收益 15,919 仟元減除溢價攤銷 1,611 仟元。

註八：大陸被投資公司相關資訊請參閱附表七。

科嘉（開曼）股份有限公司及子公司

大陸投資資訊

民國 113 年 1 月 1 日至 9 月 30 日

附表八

單位：新台幣仟元，外幣仟元

大陸被投資公司名稱	主要營業項目	實收資本額	投資方式	本 自 期 台 期 灣 匯 出 積 累 投 資 金 額	本期匯出或收回投資金額		本 台 期 灣 匯 出 積 累 投 資 金 額	被 投 資 公 司 本 期 損 益	本 公 司 直 接 或 間 接 投 資 之 持 股 比 例	本 期 認 列 投 資 (損 益) (註 一 及 二)	期 末 投 資 帳 面 價 值 (註 一 及 二)	截 至 本 期 期 末 止 已 匯 回 投 資 收 益
					匯 出	收 回						
蘇州嘉財電子有限公司	軟體電路板等之製造及銷售	\$ 162,089 (USD 5,000)	透過第三地區公司再投資大陸公司(註四)	\$ -	\$ -	\$ -	\$ 105,927 (USD 3,307)	100%	\$ 105,927 (USD 3,307)	\$ 830,189 (USD 26,230)	\$ 1,571,328 (USD 51,368)	
蘇州嘉吉電子有限公司	軟體電路板等之製造及銷售	51,490 (USD 1,520)	透過第三地區公司再投資大陸公司(註四)	-	-	-	(698) (USD -22)	100%	(698) (USD -22)	(USD 73,546 (USD 2,324)	(USD 719,744 (USD 23,377)	
蘇州科德軟體電路板有限公司	軟體電路板等之製造及銷售	154,703 (USD 4,920)	透過第三地區公司再投資大陸公司(註五)	-	-	-	59,534 (USD 1,858)	100%	59,534 (USD 1,858)	1,211,645 (USD 38,283)	636,050 (USD 19,678)	
東莞百景電子有限公司	軟體電路板等之製造及銷售	59,924 (RMB 13,823)	透過大陸公司再轉投資大陸公司	-	-	-	(23,636) (RMB -5,245)	100%	(23,636) (RMB -5,245)	30,126 (RMB 6,670)	-	
重慶嘉駿電子有限公司(註三)	軟體電路板等之製造及銷售	192,315 (RMB 40,000)	透過大陸公司再轉投資大陸公司	-	-	-	66,233 (RMB 14,697)	100%	66,233 (RMB 14,697)	559,827 (RMB 123,947)	-	
蘇州嘉皇電子有限公司	製造及銷售鍵盤背光零件	278,777 (USD 9,100)	透過第三地區公司再投資大陸公司(註六)	-	-	-	(16,266) (USD -508)	84.117%	(16,266) (USD -508)	231,648 (USD 7,319)	-	
蘇州艾普來應用材料有限公司(註七)	化學原料銷售及管理服務	9,135 (RMB 2,000)	透過大陸公司再轉投資大陸公司	-	-	-	6,298 (RMB 1,397)	100%	6,298 (RMB 1,397)	16,137 (RMB 3,573)	-	
百宏光學科技(蘇州)有限公司(註八)	光電產品業務	61,871 (RMB 14,700)	透過大陸公司再轉投資大陸公司	-	-	-	2,771 (RMB 614)	100%	3,054 (RMB 678)	34,823 (RMB 7,710)	-	
重慶瑞福德精細化工科技有限公 司(註九)	化學原料銷售及管理服務	48,864 (RMB 10,933)	透過大陸公司再轉投資大陸公司	-	-	-	20,298 (RMB 4,505)	51.30%	7,202 (RMB 1,598)	153,082 (RMB 33,892)	-	
蘇州瑞福德新材料科技有限公 司(註九)	化學原料銷售及管理服務	20,117 (RMB 4,550)	透過大陸公司再轉投資大陸公司	-	-	-	969 (RMB 215)	51.30%	969 (RMB 215)	14,868 (RMB 3,292)	-	
重慶瑞英精細化工有限公司(註 十)	化學原料銷售及管理服務	114 (RMB 25)	透過大陸公司再轉投資大陸公司(註十)	-	-	-	(16) (RMB -3)	12.83%	(4) (RMB -1)	108 (RMB 24)	-	
上海瑞福德科技有限公 司(註十一)	化學原料銷售及管理服務	2,279 (RMB 500)	透過大陸公司再轉投資大陸公司(註十一)	-	-	-	(1,118) (RMB -248)	51.30%	(1,118) (RMB -248)	1,138 (RMB 252)	-	

本 期 大 陸 地 區 自 台 灣 匯 出 積 累 投 資 金 額	經 濟 部 投 資 審 查 會 依 經 濟 部 投 資 審 查 會 規 定 限 額
不適用	不適用

註一：係依據被投資公司同期間經母公司簽證會計師核閱之財務報表計算。

註二：於編製合併財務報表業已全數沖銷。

註三：係以蘇州科德軟體電路板有限公司之自有資金轉投資設立。

註四：第三地區公司係科德國際(薩摩亞)股份有限公司。

註五：第三地區公司係 GODA INTERNATIONAL (HONG KONG) LIMITED。

註六：第三地區公司係 LUUMII CO., LTD。

註七：係以蘇州嘉財電子有限公司自有資金轉投資設立，原佔有 60% 之權益，蘇州嘉財另於 113 年 3 月向百傑電子購買蘇州艾普來 40% 股權，共計持有 100% 之權益，該項交易係為共同控制下之組織重組。

註八：蘇州科德軟體電路板有限公司於 113 年 4 月向其他股東收購百宏光學科技(蘇州)有限公司 8.5% 出資額，收購後估實收資本額比例為 100%。

註九：重慶嘉駿電子有限公司於 111 年 11 月底以人民幣 30,400 仟元購買重慶瑞福德精細化工科技有限公
司 51.30% 之股權並間接持有蘇州瑞福德新材料科技有限公
司 51.30% 之股權；本期認列重慶瑞福德精細化工科技有限公
司之投資損益係投資收益 10,415 仟元減除折溢攤銷 3,213 仟元。

註十：重慶瑞福德於 113 年 2 月與他人共同成立重慶瑞英精細化工有限公司，重慶瑞福德已出資人民幣 25 仟元，取得 25% 之股權，重慶嘉駿間接持有共 12.83% 之股權。

註十一：重慶瑞福德精細化工科技有限公
司於 113 年 5 月 8 日設立上海瑞福德科技有限公
司，實收資本額為人民幣 500 千元，平價發行，分成 500,000 股。

科嘉（開曼）股份有限公司及子公司

與大陸被投資公司直接或間接經由第三地區所發生下列之重大交易事項及其價格、付款條件、未實現損益及其他相關資訊

民國 113 年 1 月 1 日至 9 月 30 日

附表九

單位：新台幣仟元

編號	投資公司名稱	大陸被投資公司	交易類型	金額（註四）	占總進銷貨之比率（%）	交易條件		應收（付）票據、帳款		未實現損益（註四）	備註
						付款條件	與一般交易之比較	金額（註四）	百分比		
0	科嘉（開曼）股份有限公司	蘇州科德軟體電路板有限公司	佣金收入	\$ 2,175	-	不定期結帳	雙方議定	\$ 43		\$ 110	註一及三
			代收款	-	-			(111,359)		-	註二
		蘇州嘉吉電子有限公司	佣金收入	375	-	不定期結帳	雙方議定	-		-	註一及三
			代收款	-	-			-		-	註二
		蘇州嘉財電子有限公司	佣金收入	715	-	不定期結帳	雙方議定	-		90	註一及三
			代收款	-	-			(259,683)		-	註二
		重慶嘉駿電子有限公司	佣金收入	401	-	不定期結帳	雙方議定	-		52	註一及三
			代收款	-	-			(58,437)		-	註二
蘇州嘉皇電子有限公司	佣金收入	-	-	不定期結帳	雙方議定	-		-	註一及三		
	代收款	-	-			(1,571)		-	註二		
1	LUUMII Co., Ltd.	東莞百景電子有限公司	佣金收入	19	-	不定期結帳	雙方議定	-		-	註一及三
			代收款	-	-			(6,889)		-	註二
		蘇州嘉皇電子有限公司	佣金收入	391	-	不定期結帳	雙方議定	6,803		1,212	註一及三
			代收款	-	-			(62,732)		-	註二

註一：係由科嘉（開曼）股份有限公司台灣分公司及 Luumii Co.Ltd 台灣分公司（嘉皇台灣分公司）提供相關勞務賺取佣金收入。

註二：科嘉（開曼）股份有限公司台灣分公司及 Luumii Co.Ltd 台灣分公司（嘉皇台灣分公司）代收大陸被投資公司之貿易款項。

註三：期末應收帳款係含代購業務採總額收付產生之餘額。

註四：於編製合併財務報表時業已全數沖銷。

科嘉（開曼）股份有限公司及子公司
 母子公司間及各子公司間業務關係及重要交易往來情形及金額
 民國 113 年 1 月 1 日至 9 月 30 日

附表十

單位：新台幣仟元

編號 (註一)	交易人名稱	交易往來對象	與交易人之關係 (註二)	交易往來情形			
				科目	金額(註五)	交易條件(註三)	佔合併總營收或 總資產之比率% (註四)
0	科嘉（開曼）股份有限公司	嘉環投資股份有限公司	1	租金收入	\$ 450	—	-
		蘇州科德軟體電路板有限公司	1	已實現佣金收入	2,175	—	-
				未實現佣金收入	110	—	-
				應收關係企業款項	43	—	-
		蘇州嘉吉電子有限公司	1	已實現佣金收入	375	—	-
		蘇州嘉財電子有限公司	1	已實現佣金收入	715	—	-
				未實現佣金收入	90	—	-
		重慶嘉駿電子有限公司	1	已實現佣金收入	401	—	-
				未實現佣金收入	52	—	-
		東莞百景電子有限公司	1	已實現佣金收入	19	—	-
		GODA INTERNATIONAL VIET NAM COMPANY LIMITED	1	已實現佣金收入	21	—	-
				未實現佣金收入	20	—	-
				應收關係企業款項	130	—	-
		1	蘇州科德軟體電路板有限公司	LUUMII CO., LTD.	1	租金收入	175
科嘉（開曼）股份有限公司	2			應收關係企業款項	111,359	—	2
蘇州嘉吉電子有限公司	3			應收關係企業款項	124	—	-
				銷貨收入	2,095	—	-
蘇州嘉財電子有限公司	3			應收關係企業款項	31,321	—	1
				銷貨收入	67,074	—	1
重慶嘉駿電子有限公司	3			應收關係企業款項	2,010	—	-
				銷貨收入	3,436	—	-
蘇州嘉皇電子有限公司	3			應收關係企業款項	978	—	-
				銷貨收入	1,897	—	-
				租金收入	6,221	—	-
百宏光學科技（蘇州）有限公司	3			租金收入	2,256	—	-
				應收關係企業款項	528	—	-
GODA INTERNATIONAL VIET NAM COMPANY LIMITED	3			應收關係企業款項	562	—	-

(接次頁)

(承前頁)

編號 (註一)	交易人名稱	交易往來對象	與交易人之關係 (註二)	交易往來情形			
				科目	金額(註五)	交易條件(註三)	佔合併總營收或 總資產之比率% (註四)
2	蘇州嘉吉電子有限公司	蘇州科德軟體電路板有限公司	3	應收關係企業款項	\$ 2,344	—	-
		蘇州嘉財電子有限公司	3	銷貨收入	92,953	—	2
3	蘇州嘉財電子有限公司	蘇州嘉財電子有限公司	3	應收關係企業款項	521	—	-
		重慶嘉駿電子有限公司	3	租金收入	1,116	—	-
		科嘉(開曼)股份有限公司	2	銷貨收入	23	—	-
		蘇州科德軟體電路板有限公司	3	應收關係企業款項	259,683	—	6
		蘇州嘉吉電子有限公司	3	應收關係企業款項	635	—	-
		蘇州嘉皇電子有限公司	3	銷貨收入	6,556	—	-
		蘇州嘉吉電子有限公司	3	銷貨收入	220	—	-
		蘇州嘉皇電子有限公司	3	銷貨收入	918	—	-
		蘇州嘉駿電子有限公司	3	應收關係企業款項	250	—	-
		蘇州嘉駿電子有限公司	3	銷貨收入	3,843	—	-
4	重慶嘉駿電子有限公司	蘇州艾普來應用材料有限公司	3	應收關係企業款項	14	—	-
		百宏光學科技(蘇州)有限公司	3	銷貨收入	11,076	—	-
		百宏光學科技(蘇州)有限公司	3	應收關係企業款項	8,635	—	-
		蘇州艾普來應用材料有限公司	3	銷貨收入	10,223	—	-
		東莞百景電子有限公司	3	銷貨收入	7	—	-
		科嘉(開曼)股份有限公司	2	銷貨收入	58,437	—	1
		蘇州科德軟體電路板有限公司	3	應收關係企業款項	114,622	—	3
		蘇州科德軟體電路板有限公司	3	銷貨收入	154,825	—	3
		蘇州嘉吉電子有限公司	3	銷貨收入	2,561	—	-
		蘇州嘉財電子有限公司	3	應收關係企業款項	124	—	-
5	LUUMII CO., LTD.	蘇州嘉財電子有限公司	3	銷貨收入	284	—	-
		東莞百景電子有限公司	3	銷貨收入	4,397	—	-
		重慶瑞福德精細化工科技有限公司	3	銷貨收入	610	—	-
		蘇州艾普來應用材料有限公司	3	利息收入	31	—	-
		蘇州嘉皇電子有限公司	3	銷貨收入	6,803	—	-
		蘇州嘉皇電子有限公司	3	應收關係企業款項	391	—	-
6	蘇州嘉皇電子有限公司	蘇州嘉皇電子有限公司	3	已實現佣金收入	1,212	—	-
		科嘉(開曼)股份有限公司	2	未實現佣金收入	1,571	—	-
		蘇州科德軟體電路板有限公司	3	應收關係企業款項	466	—	-
		LUUMII CO., LTD.	3	應收關係企業款項	62,732	—	1
		蘇州嘉財電子有限公司	3	應收關係企業款項	317	—	-
		百宏光學科技(蘇州)有限公司	3	銷貨收入	75	—	-
		百宏光學科技(蘇州)有限公司	3	銷貨收入	75	—	-

(接次頁)

(承前頁)

編號 (註一)	交易人名稱	交易往來對象	與交易人之關係 (註二)	交易往來情形			
				科目	金額(註五)	交易條件(註三)	佔合併總營收或 總資產之比率% (註四)
7	蘇州艾普來應用材料有限公司	重慶嘉駿電子有限公司	3	銷貨收入	\$ 60,075	—	1
		蘇州科德軟體電路板有限公司	3	應收關係企業款項	28,505	—	1
		蘇州科德軟體電路板有限公司	3	應收關係企業款項	24,657	—	1
		蘇州嘉財電子有限公司	3	銷貨收入	44,725	—	1
		蘇州嘉財電子有限公司	3	應收關係企業款項	14,460	—	-
8	東莞百景電子有限公司	重慶瑞福德精細化工科技有限公司	3	銷貨收入	36,253	—	1
		重慶瑞福德精細化工科技有限公司	3	應收關係企業款項	440	—	-
		重慶瑞福德精細化工科技有限公司	3	銷貨收入	389	—	-
		科嘉(開曼)股份有限公司	2	應收關係企業款項	6,889	—	-
		蘇州科德軟體電路板有限公司	3	銷貨收入	2,515	—	-
9	GODA INTERNATIONAL (HONG KONG) LIMITED	重慶嘉駿電子有限公司	3	銷貨收入	3,721	—	-
		GODA INTERNATIONAL VIET NAM COMPANY LIMITED	3	銷貨收入	24	—	-
		GODA INTERNATIONAL VIET NAM COMPANY LIMITED	3	應收關係企業款項	353,252	—	8
10	GODA INTERNATIONAL VIET NAM COMPANY LIMITED	GODA INTERNATIONAL VIET NAM COMPANY LIMITED	3	利息收入	2,570	—	-
		蘇州科德軟體電路板有限公司	3	銷貨收入	79,114	—	2
		蘇州科德軟體電路板有限公司	3	應收關係企業款項	22,516	—	-
11	科德國際(薩摩亞)股份有限公司	重慶嘉駿電子有限公司	3	銷貨收入	13,832	—	-
		GODA INTERNATIONAL VIET NAM COMPANY LIMITED	3	應收關係企業款項	1,618	—	-
		GODA INTERNATIONAL VIET NAM COMPANY LIMITED	3	應收關係企業款項	31,078	—	1
12	百宏光學科技(蘇州)有限公司	GODA INTERNATIONAL (HONG KONG) LIMITED	3	利息收入	217	—	-
		GODA INTERNATIONAL (HONG KONG) LIMITED	3	利息收入	210	—	-
		蘇州嘉皇電子有限公司	3	應收關係企業款項	868	—	-
		蘇州嘉皇電子有限公司	3	銷貨收入	4,792	—	-
		蘇州科德軟體電路板有限公司	3	應收關係企業款項	4,833	—	-
		蘇州科德軟體電路板有限公司	3	銷貨收入	14,021	—	-
		蘇州嘉財電子有限公司	3	應收關係企業款項	2,604	—	-
		蘇州嘉財電子有限公司	3	銷貨收入	86,332	—	2
		重慶嘉駿電子有限公司	3	應收關係企業款項	8,178	—	-
		重慶嘉駿電子有限公司	3	銷貨收入	15,015	—	-

(接次頁)

(承前頁)

編號 (註一)	交易人名稱	交易往來對象	與交易人之關係 (註二)	交易往來情形			
				科目	金額(註五)	交易條件(註三)	佔合併總營收或 總資產之比率% (註四)
13	百傑電子科技股份有限公司	蘇州科德軟體電路板有限公司 GODA INTERNATIONAL VIET NAM COMPANY LIMITED	3	銷貨收入	\$ 9,501	—	-
				應收關係企業款項	475	—	-
		蘇州嘉皇電子有限公司	3	銷貨收入	1,831	—	-
				應收關係企業款項	646	—	-
		蘇州嘉財電子有限公司	3	銷貨收入	2,915	—	-
				銷貨收入	58,716	—	1
		重慶嘉駿電子有限公司	3	銷貨收入	1,010	—	-
				應收關係企業款項	1,966	—	-
		百宏光學科技(蘇州)有限公司	3	銷貨收入	78,818	—	2
				應收關係企業款項	—	—	-
14	重慶瑞福德精細化工科技有限公司	重慶嘉駿電子有限公司	3	銷貨收入	434	—	-
				蘇州艾普來應用材料有限公司	3	應收關係企業款項	2,258
		蘇州科德軟體電路板有限公司	3	銷貨收入	7,188	—	-
				GODA INTERNATIONAL VIET NAM COMPANY LIMITED	3	銷貨收入	510
		蘇州嘉皇電子有限公司	3	銷貨收入	712	—	-
				蘇州艾普來應用材料有限公司	3	銷貨收入	5
		15	蘇州瑞福德新材料科技有限公司	蘇州艾普來應用材料有限公司	3	應收關係企業款項	2,550
銷貨收入	4,157					—	-

註一：母公司及子公司相互間之業務往來資訊編號如下：

1. 母公司為 0。
2. 子公司依公司別由阿拉伯數字 1 開始依序編號。

註二：與交易人之關係有以下三種，其編號如下：

1. 母公司對子公司。
2. 子公司對母公司。
3. 子公司對子公司。

註三：與關係人相關交易條件係分別議定。

註四：交易往來金額佔合併總營收或總資產比率之計算，若屬資產負債科目者，以期末餘額佔合併總資產之方式計算；若屬損益科目者，以本期累積金額佔合併總營收之方式計算。

註五：於編製合併財務報表時業已全數沖銷。

科嘉（開曼）股份有限公司

主要股東資訊

民國 113 年 9 月 30 日

附表十一

主 要 股 東 名 稱	股 份	
	持 有 股 數	持 股 比 例
BLUE SKY HOLDINGS LIMITED	9,559,320	14.85%
MCJ HOLDINGS LIMITED	3,373,690	5.24%

註 1：本表主要股東資訊係由集保公司以當季季底最後一個營業日，計算股東持有公司已完成無實體登錄交付（含庫藏股）之普通股及特別股合計達 5% 以上資料。母公司合併財務報告所記載股本與實際已完成無實體登錄交付股數，可能因編製計算基礎不同或有差異。